盛京時報 晚刊
二月五日發行
發行所 盛京時報社 奉天市

滿洲一山證券株式會社 張漢傑

衝破仰光前衛屏障 要衝巴安高懸日旗

【○○基地四日電】英蔣軍連繫之最大據點之仰光前衛重地穆爾門已破之日軍精銳各部隊以衝天之勢沿薩爾溫江急追敗敵北進中、於三日夕刻、占領穆爾門北方五十公里之要衝巴安樹立感激之日章旗、

過薩爾溫河公路難保

【斯德哥爾摩三日電】關于緬甸首都仰光防衛根據地穆爾門之失陷及隨此後日軍於薩爾溫江强行渡河成功之報、三日已爲路透社報道、均爲倫敦市民此際耗不外日軍攻擊仰光之奏曲、而暗示重慶政權之沒落、頗似受異常之衝擊、玆據英國軍事專門家之見解以觀、大抵謂、日軍一旦渡過薩爾溫江、則阻止日軍進擊仰光之自然的障壁、可謂皆無、而仰光一旦失守、則對于重慶之唯一連絡路亦必遮斷、爲是則重慶乃不可得英美之軍需品之援助、故薩爾溫江防守線之喪失、實可謂穆爾門失陷後最大之失計也、

老蔣痛恨英美入骨 拒任總司令無意救新嘉坡

【南京四日電】新嘉坡之運命、已極危殆、仰光之陷落、亦迫於目前、至其敗敵連續抗戰陣容之苦悶、尤日愈形深刻化、美英不振之氣運、及中國共產黨之對立、亦祇趨於險烈化之一途、即觀最近重慶部內之動向、依於美英全面之敗退、伴此喪失援蔣公路、於是重慶抗戰態勢、即顯呈根本的破綻、因此重慶側對美英之感情、極惡化、以單獨和平說、恫嚇美英、雖予以無實績之借欵、但抵於該地之諜情報、傳稱此間之事情如下、

一、依於日軍之電擊作戰、蔣介石、頗呈狼狽、鑒於美英不斷之敗退、亦甚失望、遂拒絕美英之要求所謂就任聯合軍總司令、及蒲手總司令部之組織、

一、外交部長郭泰祺對於日美英之實力、及外交方針、雖有見地、殆盡爲誤認、代此以宋子文爲之、乃希促進對美工作、

一、據英蔣軍事協定、以重慶一軍團與緬甸一軍團、派至新嘉坡、蔣介石信美英軍之優勢可期、希坐獲漁人之利、但洞觀事實、却悉背謬、遂於實行該協定、頗呈淡薄、

一、宋子文遵蔣介石之嚴命、雖向美國請求七億美金借欵之供給、但因美側淡然拒絕、於是重慶側、故意宣傳美英之敗退與聯合軍陣營之危機迫緊、努力牽掣大西洋第一主義戰略、結果、買齊爾繼續言明援蔣、遂即供給五億美金之借欵、

一、重慶側之緬甸派遣軍、其武器裝備等、雖因英側有供給之協定、但英側所供給者、亦不過爲重砲四門、飛機十五架、輕機一百二十五挺左右而已、於是重慶內部、痛恨英側、遂命駐英大使顧維鈞、對英側提出嚴重之質問、

一、以四川、雲南、貴州三省之塩稅及統稅爲質、企圖於年內發一億美金之美貨公債、宋子文離重美財務長官莫根陶相互折衝中、但該事、重慶側之財政、濒呈危機、實明若觀火、

一、與此關聯、重慶側對於共產黨工作之特別經費一億圓、竊抽出、現極苦思發見財源云、

渡滙河作夾攻 蘇北殘敵一戰而潰

【南京】對江蘇省北部渦河流域蠢動之何柱國麾下敵中央系百四十二師、二十一師、騎兵第八師、新編第十四師等、以二日夜半爲期、一齊加以猛攻砲火、我精銳諸部隊冒衝多難之水雨進擊、一舉作敵前渡河成功、取挾擊敵軍之態勢、敵軍不意我方巧妙新作戰、第一日完全喪失戰意、拋棄各陣地而潰走突、

縱横任意的日本空軍 (上)出動空襲之前在根據上的上陵、(下)出勤前團地圖研究作戰

進攻新嘉坡開火 大砲突發驚天動地

【柔佛巴爾專電】占領柔佛巴爾後、於隱密中進行準備攻擊新嘉坡之精銳○○部隊、四日午后六時、俄然啓開砲門、對於哥斯威橋南側橡樹林中之敵高射砲陣地、開始猛擊、依據日軍準確之砲擊、橡樹林中之油槽倉庫、忽即發火、黑煙繚繞、高接雲霄、攻擊新嘉坡之除幕砲擊戰、既開始震撼柔佛一帶之地軸云、

對渝借欵乃懷柔手段

【斯德哥爾摩電】基於羅斯福大總統之要請、援蔣五億弗之借欵案、於四日美國下院付諸討議、據謂政府當局對會領袖、已施以相當斡旋、故將得議會之承認、不容疑意、然其問題爲援蔣路將完全被封鎖之今日、果能供給何許之軍需物資、乃疑問也、於四日路透通信關此報道、謂緬甸公路爲仰光之死守絕對必要、足表示除該公路以外已無他對蔣輸血路矣、在倫敦維鈞重慶大使、對艾登外相有督促飛行機、對突砲彈藥等急供給之事實、一方據倫敦消息、最近駐英國政府亦不得已同意以五千萬磅爲限度之借欵供與、已通知重慶、較中立國消息通關於英美援蔣借欵之具體的意義、流見見解如次、

一、最近於重慶內部關於戰局之預想、悲觀論漸次抬頭、如立法院長孫科甚至以對日單獨和平論、而牽制英美、

一、但英美兩國有對重慶政權之抗戰態度、永久維持之必要、殊以英國臨緬甸方面之危機、期待重慶軍之應援、現在、由於借欵供與而約束之此項用意不難想像云、

一、然美英自體感武器彈藥其他軍需資材之不足緊急生產之際、有提供五億弗及五千萬磅(兩者合計日幣約二十九億八千萬圓)互額物資之能力否、頗屬疑問、

一、加之英美兩國皆因樞軸國之逆封鎖、援近東亞之途、各方面全被遮斷、輸送少量之物資亦不免多大之困難、

危機臨頭 澳首相泣訴

【伯爾尼】據倫敦來電、澳洲首相柯廷於三日寄稿與英有力報、力謂澳洲於大東亞戰爭之地位重要、並對英美防衛澳洲爲刻不容緩之所以、其大致如左、美國如欲擊破日本、則對西南太平洋不可一日或忽、且如欲與英國協力、攻擊日本本土時、則其唯一之基地、即爲澳洲、固然對于戰爭之重要性、亦不可忽視、然英國當銘記如於對日戰爭失敗時、則澳洲及新西蘭亦將不保、新嘉坡之陷落、乃爲不可避免之事、故現在澳洲之達爾文及香尼、實爲將來反抗唯一之基地、戰爭制勝之要點、則爲對澳洲充分供給爆擊機及戰鬪機之舉云、

對水道無防備 敵軍頓靡難作反攻

【馬來戰線四日電】關於已陷于絕望之英防衛軍最後依賴之新嘉坡要塞之防備及兵力配備、據綜合諸情報、大抵有如下之觀測、即戰前新嘉坡島防衛之主要施設及兵力配備之中心、多集中於東部之樟宜地區及南部之布良瑪帝地區、而以海軍根據地防衛及由南方海上上陸攻擊之防衛與新嘉坡諸港之保護爲目標、反之對於北部柔佛水道、却幾至不施防備、故自日軍之北部馬來上陸以來、乃索於此、構築陣地、如於克蘭威港東側地區之高橋築重砲陣、及塹壕等、該島內之兵力、合這入野戰軍及要塞守備隊及義勇軍之全部、約有步兵四五師團其編成如次、

△正規軍

一、野戰軍、第三軍團與第九師之全部約有一旅左右、第十一師爲二旅以下、澳洲軍約有第八師之殘部一旅、獨立部隊六旅野戰部隊凡二大隊

二、要塞守備隊

於砲兵隊司令部之下、除砲兵第七及第九聯隊外、尚有要塞砲兵中隊凡五中隊

△義勇軍

第一及第二馬來旅團爲英印馬來人混成、又自開戰以來增員之印度獨立四十五及五十三旅、已全被殲滅、其他尚未判明、關于空軍司令部已退避蘇門答臘、制空權完全歸於日方、且敵軍以連敗之狼狽、在日軍猛攻下、能出攻擊與否實爲疑問也、

敵防空陣盡毀

【馬來前線○○電】地上部隊之柔佛、爾突入同時、日陸軍航空部隊、嚮現在之新嘉坡、完全呈最後情景、即上月三十一日午前一時、三十三分市街東側日方爆擊機行夜間空襲投下巨彈與多數損害、敵方完全陷失戰意、少數之高射砲抵應戰、今日四合、照空之狀態至島到處門之高射砲防戰而已矣、至午后九時三十分毀巴飛行場之夜間空襲時照空燈則僅有四合、照空燈及二百共達百數十之照空燈及二百想該命於此際也、據日偵察機之偵察云、新嘉坡防空設施之潰滅、加爾住宅街全寂之街、住民大部中國人逃亡、化死寂之街、又卅一日於柔佛巴爾陸橋北方距二百米附近破壞一部長約二十米、又擴大至五十餘米某列他軍一日正午之偵察云、港浮船渠一日完全沈沒於附近不見一隻艦艇、英吉利帝國東亞保全之姿全無、新嘉坡上空幾乎不見敵機之影、任日本爆擊機之蹂躪、僅其南港附近有巴南亞羅號四艘哨戒云云、

美海軍油槽船 被軸心國擊沈

【里斯本三日電】據華盛頓來電云、美海軍省、三日發表稱美海軍油槽船內吉耶斯號(五、四〇〇噸)、受樞軸國潛水艦之魚雷攻擊、已被擊沈、乘員中五十六名已行方不明、至於擊沈之時日、場所其他等、一切避免發表云、

國婦會募集獻納金 預想能突破六萬元

樞慰第一線勇士之勞苦、具有巾幗心性之國婦本部、值此建國十周年意義深遠之新年、爲伸贊慶之合理化、所有、醵金、籌、獻納於陸海軍及國軍用機、曾令全滿三十萬會員、抵至五日、使盡彈筆國都國婦本部、但國都各會分所之醵金、已達有五萬二千一百五十五圓八毛九分、實爲望外之巨額、其募集期、至十五日止、擬定能突破六萬以上之巨額云、

協助戰時經濟 對商工會要望四點

青木次長指示

經濟部當局爲使各地方商工公會盡戰時經濟體制起見、以協助國家各地方代表於一堂之際、青木經濟部次長曾懇切指示、俾各代表歸去後、依據政府之要望努力、邁進青木次長要望各地方商工公會協力之事項、要分四點、玆記之如次、

一、振興地方產業、活用地方資金、此種辦法、在去年政府即會向各方指示惟須導不甚合法、遂未見獲得何種之效、商工會方面如能善起協助地方產業之振興、則不祇該地方將繁榮、生活日漸充裕、則國家亦能多得物資至於活用資金、正足幫助各種產業之振興、而不使有用之金錢、作無利之空耗費、

二、技能競爭 去歲政府與協和會共同主辦此事、更得商工會在各方協助、故有良好之結果、舉辦此事能使從業者能率向上、收事半功倍之效、關于此項政府已決定本年度府公報發表、盼望各地方協和會支部、並曾在政府臨時措置要綱、以發揮其功能爲、

三、獎勵儲蓄消化國債 此種時局下、對此項不可稍忽之事件、必須共同奮行、方足達成資金動員與防止通貨膨脹之目的、本年度非常期待有驚人之成績出現、

四、利用商工會發展調查機能 實行任何政策必需先洞悉地方情形關于調查一事、商工公會確有獨特適宜之處甚望各地方商工公會一致遂行此事以輔助國能家

臨時全聯籌備就緒 白系俄人初次登場

詔書奉戴臨時全聯已決定於六、九兩日在新京協和會館舉開、計地方協議員二百七名、以民族別則爲滿系一四九名、鮮系二四名、日系一九名、蒙系一二名、白系俄人三名、而以自全聯創始以來初次之白系俄人之登場最値注目、又國體協議員爲宗教團體二六名、教育團體五〇名、在滿教務部關係二〇名、國婦一〇名、義勇奉公隊一名、開拓團會五名、科學技術部會五名計百十一名、民族別則爲日系四〇名滿系六九名鮮蒙系各一名、

市虎疾馳 竟肇巨禍 閻科長被軋身亡 司機駕車逃走當局正嚴緝中

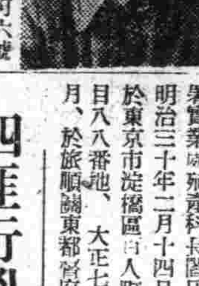

奉天市大和區富士町六號協和大樓二階二〇一號、居住奉天市公署實業處殖產科長閻毅雄氏、四日午后十一時十分許、於歸宅之途中、行至市內大和區茂町七號六條交叉路口時、忽爲十間房方面向大廣場疾馳汽車撞倒、軋斷頭部、立經送往南滿醫院醫治、然以流血過多終于十分後死亡、享年四十六、屍休五日已於醫大解剖、肇事之汽車以發生事故、當即停車、然有類助手者、由車降下、掠開車房燈後、竟然逃走、目下大和署正搜查中、(圖即閻氏)

閻氏略歷 四日於加茂町路上、修遭不慮災害之市公署實業處殖產科長閻氏、於明治三十年二月十四日、生於東京市淀橋區百人町二丁目八八番地、大正七年三月、於旅順關東都督府中學畢業後、即學於早稻田大學政治經濟科、旋即就職東京市麴町本厚生株式會社、其入滿洲國之時日乃於昭和六年十月、先爲奉天地方維持員、後又歷任奉天省府第四科、奉天省公署屬官、遼陽縣行政科長、四平街辦事、於昭和七年十一月、爲奉天市理事官管理科長、八年三月、昇任爲殖產科長、直抵今茲、頗蒙各方面之愛云、

四匪行兇槍傷事主 强搶未遂相繼逃走

近日市內搶案頻生、警防當局、極力動員、活躍各地以期蕭清此等匪類、不料於昨日(四日)午後十時許於北關區大北街五段九一號又發生强搶未遂之事件、玆將詳情誌之如下、前記之住址、戶主爲孟鎖華、現年四二歲、前曾充北關分區長、現賦閒家居、因家中略有積蓄、故爲匪人所垂涎、突有四人組胡匪由其西墻跳入、一匪嚴守大門、三匪同時闖入室內、一持自來得手槍、一持圓木棒一把其他一匪、亦將屋內之煤鏟操起、持槍之匪人、當即至孟鎖華面前威脅錢欵、孟云無錢、此時持大棒之匪人、即持棒將孟某打倒、其妻孟崔氏欲前往扶起、持槍之匪人遂鳴一槍、射中孟崔氏前胸之右部、孟崔氏亦應聲倒、此時其妻亦被匪人用木棒打傷頭部多處、時孟某之內弟、乘機逃出、前往報告該管分所、此三匪恐風聲外露、乃聯同把門之匪人、相繼而逃、並未搶去何物云、

華工入滿期已迫近 滿鐵樹立輸送計畫

爲滿洲產業開發之大原動力、數年來集中產業界極大關心之華北工人、決於舊正過後、二月下旬、大批來滿故滿鐵業已進行輸送計畫之準備、三日曾開旅客係長商議會、決由二月末之最盛期起、配備臨時列車、實行大批輸送、關于今年之來滿豫定人員、前於一月三十日、在北京所開滿華双方之關係機關打合會、已決定人數、與去年無大差別、其中華工人由最盛期之二月末至五月間、大半來滿、故客貨之輸送、於最盛期之輸送、必呈相當混雜之現象、且今年來滿者、約占例年總入滿數之半、爲由大連通過、備驅時船舶、更爲困難反見相當之減少、然由山海關之陸路入滿者、據觀定當激增、關于工人輸送、經累年計畫輸送之强化之結果、已具有如去年度進行順利之經驗、故決以臨時列車之增發或增結等實行最盛期之輸送、又去年之入滿最盛期爲二、三四月、但較豫定數頗見減少觀其實績、較豫定大抵占八十二%仍不失爲比較良好之成績云、

滿鐵厚生大會閉幕 撫順榮獲冠軍

滿鐵厚生大會冬季大會、已於三日至四日間舉行經全滿鐵各處代表選手凡千二百餘名參加、展開柔道、劍道、氷上競技、卓球、辯論等多種爭霸戰、自四日午後四時起、在森町紀念會館經佐藤副總裁以下出席舉行閉會式、撫順以綜合得點十四點、業獲冠軍、

△綜合得點 撫順一四、大連一二、奉天(鐵道局)八、哈爾濱七、牡丹江六、錦州、齊齊哈爾、新京、奉天各二、羅津一、

孝節表彰傳達式 本日於首都舉行

對本年度第九回孝子節婦社會教化功勞者三百七十一名之表彰狀傳達式、於五日午前十時起、於民生部講堂舉行、谷民生部大臣、曲厚生司長以下關係官各省民生科長新京特別市教育科長等三十餘出席、由谷大臣授與各省民生科長表彰狀並賞品、大臣訓示、各省代表者答辭後、乃告閉會、而對於被賞者之表彰式定於三月一日十周年建國節當日、由各省及新京特別市分別舉行云、

就任要職四氏 談決盡力職責

【東京四日電】對硝煙漂濛中之某現地某要職、已起用永田、村田、砂田、德川四氏、近將出發、該四氏頗能負起政府之堅固決意與前途洋洋之建設、而於出發之前、四日各談其決意與抱負如左、

△永田秀次郞氏談話 如所作何事、又任何方、如今完全不曉而所謂南方某要職余之對於南方、僅以前曾赴台灣、至於健康方面、昭和十五年左右因患膽石病施過手術、最近雖又患胃弱、但經醫師診視、謂無大害、不妨碍旅行、故限於身體可能、當然力担此行、惟對於諸君之種種質問、只能率直回答余之意見、並無何抱負可言、

△村田省藏氏談話 雖有種種南方經營問題、但佔領地之戰後經營、即就大東亞決戰方面觀之、亦不單限於南方、須以日本爲中心樹立日滿華並南方之綜合的建設計劃今仰受此重大使命、實令人之感激之至、故不惜鞭撻老軀盡最後之奉公云

△德川義親侯談話 在大正十四年以來、余便思向南方一行故不料彼時之夢想今竟實現、令人喜出望外、故應獻身努力云

慶賀戰捷祝福軍馬 預定本年八月舉行馬事祭典

爲紀念戰捷及光輝之建國十周年之佳年、本年恰值馬年、所以吾國更應特別祝福、預定八月中旬、以一週間之日程、舉行「建國十周年紀念馬事大會」、由友邦日本參加之下、堂堂於國都開催、馬政局因此、決定招集關東軍、治安部、總務廳、開拓總局、協和會、滿拓、滿鐵、滿畜、馬術協會等關係各方面、設置準備委員會、以便進行各種準備事項、該大會有移植日本馬滿馬、改良馬、種馬(內含蒙古種馬)出場、其競技細目、有馬匹共進會、役馬利用犁競會、軍馬、馬術供覽、一、騎馬競技、特殊供覽馬術競技、長途騎馬競技、馬事功勞者表彰等、茲將內容誌之如下、

△馬匹共進會=經各省之推薦、由該大會準備委員會議爲適當者、則許可競技、審查馬格能力後、對于優秀者、授與賞金、以資獎勵與進之發展、

△役馬利用競犁會 第一部以日本人開拓之改良農具、第二部以滿系農民之常地農具、實行犁丈、第三部以白系俄人農民之純西亞種農具、實行犁丈、共分爲、三部門、

△軍隊馬術 供覽並競技由關東軍各部隊選拔之代表參加之、舉行不整地並超越地障害馬術、以及其他軍用馬術競技、集團野外、軍馬競技、特殊班並下士班綜合馬術競技、武騎砲輓重各部隊行軍供覽等、

△一般騎馬競技、由馬術協會所屬之各會支部團體之代表、及關東州乘馬協會所屬會員又以大日本騎道會推薦而參加之、實行廣地騎馬競技、障騎競技、日本側馬術供覽、全滿學生代表者綜合騎馬競技、女子少年班馬術競技、東亞馬術日滿對抗馬術競技、球戲技等、

△供覽馬術競技 將在滿洲國內各民族之每族之馬術、向一般公開競技、實行蒙人新民調教供覽及哥薩克騎馬等、

咄!咄!匪膽包天 殺害警官搶槍逃走 當局正嚴張警網大舉偵緝中

奉天市警察局皇姑署昭陵街派出所王正修警士、(二八)於四日夜、出外執行搜查勤務、至五日午前九時五十分、於派出所附近之路上、忽有人發現該警士之屍休、接得通報之警察局司法科、遂由中村科長、常山搜查股長、町田鑑識股長等、急趨至現場、作實地調查、推定犯人於殺該警士後、其即强奪所持之手槍、於奉天市內、最於十間町派出所、有張警長被殺事件後、今又發生此殺害警察官事件、前後已二次矣、詳細情形目下不明、(圖爲殉職之王正修警士)

私賣棉線 中途被捕

孟兆興 年三十三歲、籍河北獻縣人、現住市內皇姑區大保街二段六二一號、彼在原籍時、係以農爲業、於去年來滿後、爲人傭工、後又改爲小販、零賣棉線、於去年十二月曾從華北天津私帶棉線數捆、於同月二十日賣與市內北關區大北街三段六六號王積五處、每捆以一百五十元之高價、共得四百五十元、又於今年一月間、在天津又購到棉線三捆、於日前正欲往王積五處、不料行至中途、爲北關署經濟係保長警見、當即以違反貿易統制法、而逮捕云、

兩起火警 同日發生

市內東關區鎭定街一段卅二號住戶賈毓凌、於四日午後二時、突然發生火警、雖經消防隊出動、極力撲救、但爲時已晚、致將三間住宅、全部燒毀、宅內家具、亦多葬於火中、損失頗巨、至起火之原因、係賈某所住之三間、共爲兩家居住、賈住東屋、西屋爲邛姓居住、因時屆舊年、按照一舊俗、須家施行掃除室內塵土、所掃除之零亂紙張、均堆在外屋灶門之前、適在灶門前又堆乾柴二捆、因灶中尚有餘火、故延燒而致起火云、又於同日午後七時、北關區大北街五段八四號李家園子胡同陳新堂家、(陳係城內天合絲房經理)屋側有神樹一株、一般迷信之徒、多前往燒香祈禱、不料一時因香火之燃燒、竟將多年之枯樹燒着、後由陳某急速報告方、城內消防署出動、急施撲救、直至八時卅分許、始行撲熄、結果、僅將該神樹燒毀、陳某住宅、幸與鄰連、但並未延及、亦云幸矣、

儲蓄指導機構改組 於中央地方分設實踐委員會 本年儲蓄目標定爲十五億元

協和會中央本部鑑于最近之國內資金狀態、爲更强化國民儲蓄運動起見、決定改編、儲蓄指導機構、四日午後二時半、已於中央本部第二會議室、開中央連絡委員會、決定儲蓄指導機構之改組、及本年度之儲蓄目標額、仍按向來中央連絡委員會去年四月實行之指導機構改革以前連絡委員會情形進行、但此次得而於新事態、改組中央連絡委員會、廢止連絡委員會下之幹事會、組織實踐委員會、幷決設事務局於中銀、對省縣市方面、亦使從來之連絡委員會、改爲實踐委員會、務求實踐機能之活潑化、本年度之儲蓄目標、儲蓄額去年度實績、日幣十一億破一千萬圓及資金撒布狀況五億圓、決定較去年增加四億圓、爲十五億圓、幷定於十五日開實踐委員會、以決定各省順行之具體的運動方針云、

晚刊半大張

商業登記

○未成年人登記
一、未成年人之姓名住所出生年月日 王士義 錦州市錦華區三保街四番地門牌一號 民國十七年十月二日生
一、營業之種類 一、製造燒酒、酒、油餅業 二、代理買賣糧石貨物 三、各種糧石石油酒米面雜貨等販賣及批發業 四、右各項一切附帶事業 五、木材販賣業 六、精製文化米小米業
一、營業所 錦州市北關區永安街五番地

○合名會社天泰合變更
一、社員王鳳池康德八年九月一日其全部應有出資額讓與王士義退社王士義讓受之同日入社國幣五萬五千圓全部履行機械器具七千八百六十一件此價格國幣二萬圓全部履行王士義錦州市錦華區三保街四番地門牌一號
康德八年十一月二十二日登記 錦州區法院

○滿洲中央銀行變更(支店)
一、康德八年拾壹月參拾日興安省王爺廟興隆大街路北壹七八號之支行移轉於左地支行科爾沁右翼前旗王爺廟街興亞區興安大街路西
康德八年拾貳月拾參日登記 綏中區法院

○滿洲中央銀行移轉(支店)
一、康德八年拾壹月參拾日興安省王爺廟興隆大街路北壹七八號之支行移轉於左地支行科爾沁右翼前旗王爺廟街興亞區興安大街路西
康德八年拾貳月拾日登記 黑山區法院

○滿洲中央銀行移轉(支店)
一、康德八年拾貳月七日吉林省九台縣振興街路南壹九號之支行移轉於左地支行九台縣九台街昭明區新開路八貳號
康德八年拾貳月拾五日登記 黑山區法院

○滿洲中央銀行變更(支店)
一、康德八年拾貳月七日吉林省九台縣城內振興街路南壹九號之支行移轉於左地支行九台縣九台街昭明區新開路八貳號右康德八年拾貳月十六日登記 凌源區法院

○滿洲中央銀行支行移轉(支店)
一、康德八年十一月三十日興安省王爺廟興隆大街路北一七八號之支行移轉於左地支行科爾沁右翼前旗王爺廟街興亞區興安大街路西康德八年拾貳月貳拾壹日登記

○承德商工金融合作社變更
一、社長曹心怡退任同日左記者就任社長尹怡恩熱河省承德縣承德街火神廟區後胡同
康德八年拾貳月拾 日登記 承德區法院

○承德商工金融合作社變更
一、康德八年拾月七日左記者就任副理事伊勢孝吉熱河省喀喇沁中旗平泉街中央大街
一、康德八年拾貳月壹日左記者就任監事尹怡恩熱河省承德縣承德街糧市街
康德八年拾貳月參日登記 承德區法院

○承德商工金融合作社變更
一、康德八年拾壹月拾日左記者就任副理事近藤良悅熱河省承德縣承德街糧市街
康德八年拾貳月貳拾壹日登記 承德區法院

○圍場縣興農合作社變更
一、社長宮廷蕃康德八年拾月拾壹日解任左記者同日就任社長趙鶴年熱河省圍場縣城內三道街
康德八年拾貳月拾九日登記 圍場區法院

○北鎭縣興農合作社變更
一、監事劉福康德八年 月壹拾日解任左記者同日就任監事錢 北鎭縣北鎭街崇興胡同第八號
康德八年拾貳月貳拾六日登記 北鎭區法院

○經理人死亡
一、經理人劉鵬飛於康德八年拾月拾日死亡

○商號變更
一、康德七年參月壹日商號營業所及使用人楊友仁楊克儉賀武綱貞之姓名住所及楊有綱張志俊之住所變更如左
一、營業所 遼中縣遼中警察署管內滿塞門村滿塞門屯門牌第壹參參號
一、商號使用人姓名及住所 遼中縣遼中警察署管內新民屯村義利屯門牌第壹七八號楊文翰 山西省太谷縣第五區小常村東頭小後街楊可儉 山西省太谷縣第五區任村大街賈瑞珍 遼中縣遼中警察署管內滿塞門屯門牌第壹參參號楊有綱 山西省太谷縣第五區上莊村東街張志俊

○經理人選任
一、經理人姓名住所 遼中縣遼中警察署管內滿塞門村滿塞門屯門牌第壹參參號楊有綱
一、營業主之姓名住所 遼中縣新民屯警察署管內新民屯村義利屯門牌第壹七八號楊文翰 山西省太谷縣第五區小常村東頭小後街楊可儉 遼中縣遼中警察署管內滿塞門村滿塞門屯門牌第壹參參號楊有綱 山西省太谷縣第五區上莊村東街張志俊 山西省太谷縣第二區任村街賈瑞珍
一、設置經理人之處 遼中縣遼中警察署管內滿塞門村滿塞門屯門牌第壹參參號

○滿洲中央銀行支行廢止(支店)
一、康德八年拾月拾壹日遼陽縣城東大街永衛區院內之支行廢止
康德八年拾壹月拾日登記 遼中區法院

○滿洲中央銀行變更(支店)
一、左開者於康德八年七月拾五日重任董事阿部晋新京特別市大同大街五壹號滿洲中央銀行總行
一、左開者於康德七年拾貳

○滿洲中央銀行支店設立
一、康德八年八月壹日設立支店於左地支店上海黃浦路貳四號
康德八年八月五日登記

○本溪湖洋灰株式會社變更
一、董事島崗亮太郞於康德八年八月拾四日其住所移轉於奉天省本溪湖市協和區東山株式會社本溪湖煤鐵公司社宅

○本溪湖洋灰株式會社變更
一、董事山田進一於康德八年八月五日就任增資新株式各株已繳納之株金額變更如左就各株已繳納之株金三同金貳拾五圓
康德八年八月貳拾參日登記 本溪湖區法院

○滿洲中央銀行支行移轉(支店)
一、康德八年六月貳拾九日通遼縣城內東大街八參號之支行移轉於左記通遼縣通遼街永福區永福大街第拾牌之貳號
康德八年八月貳拾參日登記 本溪湖區法院

○滿洲中央銀行變更(支店)
一、康德八年六月貳拾日鐵嶺市北五條通八拾四號七之壹支店變更如左、支行鐵嶺市大和區北五條通四之壹
康德八年七月貳拾五日登記 本溪湖區法院

○滿洲中央銀行支行廢止(支店)
一、康德八年拾月參拾壹日鳳城縣城東大街永衛厚院內之支行廢止之
康德八年拾壹月拾日登記 興京區法院

○滿洲中央銀行變更(支店)
一、康德八年七月壹日四平街滿洲興業銀行所在地中央通四拾參番地之支行四平市若葉區中央通第四拾參號
康德八年拾壹月貳拾壹日登記 興京區法院

○滿洲中央銀行變更(支店)
一、康德八年七月壹日興安省王爺廟興隆大街路北壹七八號之支行移轉於左地支行科爾沁右翼前旗王爺廟興亞區興安大街路西
康德八年拾貳月拾九日登記 赤峰區法院

音樂與家庭教育

從某一方面看來我國現在的音樂似乎在發展進步。而使令人們認識音樂。可是事實上並不那樣。一般人僅僅承認音樂是娛樂品的一種。在兒童教育上是很重大的問題。所謂音樂決不是娛樂——就如同教育的不是娛樂一樣在兒童最起的時候使令他們聽朝的音樂。晚間就寢的時候使令他們聽夜曲。在父母給他們講過了勇壯的故事之後。可以使令他們聽進行曲。軍歌等一類雄壯的樂曲。常他們愉快歡欣的時候可以使聽舞曲類的音樂。這樣使兒童聽取適於時感情狀態的音樂。則所得音樂教育的果效實在是不可勝計的！所以可能的話年兒童的房間內務須置有一具蓄音機。使之早與活潑的音樂一同起身。晚間與沈靜的音樂一同睡眠。又時常使聽沈靜良好的音樂以代雜思。藉此兒童的心情安定也很必要的。這不但兒童在大人也是必要的。希望要用明晰的頭腦來從事職務的人們。大家應用這法。（陳寰）

科學雜俎

瓊崖海景

瓊崖 是廣東的崖州。據到。由熱帶歸來的人言。他們沿途所見。一面是碧海沙灘。一面是綿延利草和盛放着鮮花仙人掌。流播景。恐怕在嶺南只有崖縣可以看得到。仙人掌是半沙漠熱帶的植物。在崖縣半沙漠土地中的數百里荒郊。才有漫延的繁殖。但回首瞻顧。則渺茫瀾海。天水相連。微波映照着麗日。織綠。海風。迎人輕拂。銀潮不斷捲至沙灘。參差十餘塊砥石勁。在海濱。迎阻着潮水的湧擊。濤泉潮晉。嘯歌而起。置身其間。曾可以一滌塵襟。暫忘煩俗。曼殊斐兒的「海濱」。悠悠然描寫出大自然之間。仲夏天色。雖然島上已有華氏九十度的熱度。但在崖縣海濱。則晝熱已覺沉大海。盡不苦熱。轉復生涼。如果在那裡。築一個浴場。南國風光。殆尤勝於華北之北戴河。滿洲之大連星個浦。綠崖縣可植椰。海松。荔苦枳。具有特殊的海。則是任何海濱所沒有的。至饒沙的細膩。尤他處各海所不及。

·隕星談·

哈佛大學觀象台瓦潑博士研究地球之隕星增加率表明全球因此每年增加極小重量約一〇〇、〇〇〇噸。隕星物質大部爲極小微塵。每一射達地球多者至一〇、〇〇〇、〇〇〇顆平均每□球表面每方哩增加五十克。瓦潑博士謂此增加率雖不能遠溯過去。惟依前增加率估計。□均言之。自地球最初分出爲空間之一體所積隕星塵層僅有一梅厚云。

賀欽遺蹟（續）

（王鶴齡）

簡陳都憲鄧都閣章中書及同年會元章滄林書。各一緘。弘治二年己酉。（西元一四八九）欽五十二歲。簡陳白沙。及庚兄弟。並傅叔父大人書。各一緘。弘治三年庚戌。（西元一四九〇）欽五十四歲。閏九月二十七日。撰外考妣墓誌銘。弘治五年壬子。（西元一四九二）欽五十六歲。十一月。爲孝子史瑀撰史氏旌廬記。長□士諸。中式山東鄉試。

馬可尼的死光與神秘無線電波

自短波無線電發明以後。無線電給戰爭的用處更要擴大。秘密便利有效起來。這因爲。短波無線電只用很小的力。可能達到非常長遠的距離。而裝置又便利簡單經濟和小巧。一個最小電力的短波電台。一二百公里是不成問題的。

可是還有人類無窮發掘探求的結果。無線電從長波進步到短波。再由短波進至超短波的境界。無線電的神奇奧妙。尤其是應用在戰爭上的。應該特別提出來。普通二百公尺以上的長波它的傳遞靠電力在空中的播送。而送至五公尺至二百公尺的短波。它卻完全利用天波在天空有上電離層的反射傳送及遠方。至超短波。波長在五公尺以下的。他的傳送完全靠着地波。

爲了減少電訊向四方傳射的不良結果。例如作戰地上發出消息得到敵人陣地上去。自從超短波的定向天線發明後。這種不良結果於是避免。只要我們想發送到某地方向把發報天線方向校正。電訊自然只達到想到的範圍。出這一面能避免敵方的竊收他方又可避免騷擾。

短波無線電的播利用天空電離層的反射。卻生出好些缺點。例如衰落。失眞。越距。同擾和其他天電氣候時間等的影響。但超短波立刻補救了他。超短波的發射全靠地線直波發射。故不受短波缺點的影響。戰地。信靠超短波單直方射的發機。然秘密和有用的多。

在一九三□年中。德國都極力研究超短波無線電戰時應用。□相繼研究超短波的反射。作搜索黑夜或雲霧中飛機戰艦坦克車所在地位的壯舉。他們致力研究三公分的超短波。是希望能以□種物質塗抹或包裹。去吸收電綫以代反射。使飛機戰艦不致給超短波偵□器所發現。一個軍艦或飛機在大霧或黑夜裡。超短波無綫電發射機發出很狹的定向電波。使軍艦飛機上的收信機依發射機的發射電波前進安然出險。而利用電波受戰艦飛機的反射。亦能由他的反射角度知道他們的位置。

最近幾年來馬可尼發現的死光。殆即所謂神秘電波。其波長比越短波更短。週率更高。他的成功。實在可能。然則短波無綫電進步却如此神速。再努力研究研究。將來實難以想像。（鷹觀）

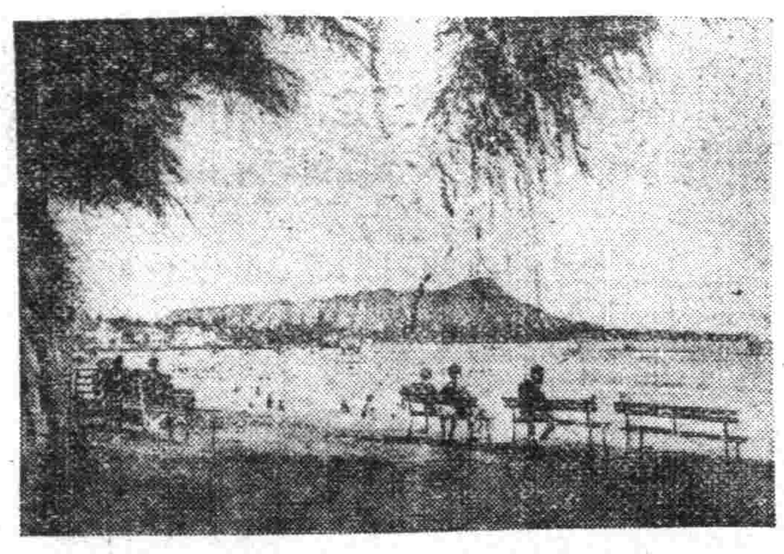

夏威夷 海水浴場。

世界珍聞

木間和鄉先生原著　瘋科秘錄　196　客亭譯

諸獸咬傷

諸獸咬傷。以被瘋犬所咬傷爲第一大患。左傳謂國人逐瘈狗者。即瘋犬。□又風狗狂犬瘋狗猘犬等名。見於諸方書。瘋犬之起。在四五月麥熟之頃。最接是乃狗發而非發狂。因其爲瘈。故其毒能傳染。若發狂則無傳染之理。狂犬之病狀。低垂首尾。張口吐□。目中赤。注視於地上。見人時怒叱跳躍而作捉撲之勢。日夜□奔走無暫時之安靜。與普通之狗相咬。或咬牛馬。或咬人。普通之狗被咬。則傳染其毒。實變風犬。又傳染於他狗。而風犬愈多。馬傳染、毒時。必狂躁而死。人之被咬傷者。傷處往往乾燥而易癒。傷痕癒後。從而發大熱。狂躁妄語。煩渴引飲。或叫號如犬吠。或以碗盛食餌則不食。感以飽穀。則喜而□之。箸亦不用。即以口吃。如狗吃食之狀。甚奇異之事也。又以煩渴。雖能飲水數升。然而對水時。則驚怖不能飲。故在荷爲怯水病。是爲他病所無之病候。其人煩躁。日夜不能眠。至數十日。漸疲勞而死。或最初謹慎食禁。稍稍數年之後。偶犯食禁而再發者。亦見前狀而死。普通之狗。有在夜中敏跳蹈即咬人。乳狗因人近前時。恐捕其子。亦有咬人者。皆非風犬之列。無大害者也。

夏威夷的再寫（中）

▲海濱浴場

夏威夷最好的所在。要屬海濱浴場了。尤其名爲「威基基」海濱的地方富有詩意。從高□的椰子林中。可以望見「夏威夷酒店」巍峨的巨廈。這酒店的華貴是冠於全島的。

這裡。待□國遊客來此遊覽的「天國」。那裡面的裝飾自然是堂皇華貴。不過。讓我□外方人看起來。卻不如鄉□間的草棚來□得入畫。在海濱的沙灘上。布滿了一羣羣如螞蟻的人們。男男女女。紳士小姐。穿着各色各樣的浴衣。躺在沙灘上享受陽光的沐浴。划着當地人的獨木舟。一般人所謂夏威夷的風光。大概都在這裡了。

樂曲上調子的感情

音階有音階的性質調。□有調子的感情。音階中的調子。各有特有的感情。含蓄着。所以各樂曲譜。不能祗用一種的調子。□調的曲譜不能任意改成他調。調子上所表□的感情。因各人的情感不同。不能絕對的固定。下面所舉的。是最普通的感情（滿滿）

C調　單純樸素平凡嚴肅
D調　華美喧鬧稍少變化
E調　光輝高貴和華麗
F調　活潑強力勇士樸素
G調　爽□稍爽近平凡
A調　光輝端正歡喜
B調　親和有光輝
變A調　柔和豐饒高貴
變B調　典雅高貴沈着
變D調　高貴不變亮
變C調　典雅
變G調　溫和優美
變D調　滿適優悅
變E調　端莊柔順
變F調　剛毅勇敢
變G調　高貴純重

以上是長音階。性質是快活。壯大。近於男性的用長音階作成的樂曲。大都是雄壯。活潑。着。向上莊嚴。喜悅的曲趣。

下面是短音階。大都具有悲壯。沈鬱可□。沈靜。失望。深切。婉轉。柔弱。近女性。因曲趣的不同。歌曲多不採用。

C調　陰氣不響亮
D調　嚴正平凡
E調　悲痛激烈截鐵
F調　不響亮而有強力
G調　憂悶羞恥柔和
A調　□純哀愁悲哀
B調　□響亮野蠻
變C調　□闇而且憂愁不響亮
變D調　純重
變E調　漠然非常悲哀
變A調　悲哀念不放心
變B調　陰氣鈍重莊嚴
變C調　悲慘殘忍
變F調　勇壯悲劇的
變G調　陰暗而悲哀

每種調子。都有不同感情的表現。某種曲子。必須以某種調子去譬喻。一般的調子感情。或以上所寫相同。使我們明白。調子在樂曲上的偉大。是致大的。

記千山大安寺風景

（倍羅）

▲雙峰□譜

寺當門。兩山中回。並峙竦如駝峰。俗名駱駝山。或曰双頂山。四時景色。直掃黃陽。撲人眉宇。春光明媚。翠鶯如畫。雜花生樹。山容如笑。夏木繁蔭。雨生綠綠。雲出奇峰。蒼翠欲滴。風霜高潔。木落山瘦。紅葉飄飄。產多雪霽。光搖銀海。松獨秀。一年好景。常在眼底不惟坐□。且可臥遊。遊陽縣志。寺東門外。有兩峰高聳。排列如儀仗。寺僧謂之筆架山門。晴光潑翠。雪晴雙紅。秋夏之交。倍極佳妙。

無線電

二月六日（星期五）萬壽節特輯

午前

七、三〇（新京）國歌、□國體操

八、三〇（新京）新聞、清長晋樂國樂一、朝歌二、水龍吟三、香案曲四、二板梅五、晚來香舞六、彩雲追月七、鹿鳴飛

一〇、〇七（新京）國民奉祝時間（與第一放送共同）一、開始介紹二、滿洲國國歌三、□國神廟遙拜四、宮城帝宮遙拜五、萬衍讓歌六、建國十週年慶祝歌

午後

七、〇〇 終了介紹

一〇、三〇（新京）新聞

一〇、〇一（天）雅樂奉天□娛俱樂部指揮那言先一、萬年歡二、朝天子三、四合如意四、

迎仙客

一、〇〇（新京）慶祝十週年萬壽節兒童大會　由新京□生會館中繼

六、〇〇（奉天）慶祝萬壽節兒童大會奉天新興口琴隊編曲指揮許盛　一、口琴1、萬壽2、美哉新滿洲3、鄰保之歌4、興亞歌5、白浪高將軍進行曲　二、朗讀

七、四〇（新京）萬壽節謹話宮內府大臣熙洽

七、三〇（奉天）合唱與管絃樂滿洲讀歌奉天中央放送局第二放送文藝部編輯朗讀者下□文獨唱者徐丹霞伴奏奉天放送團管絃樂團編曲指揮金子三雄

八、一〇（奉天）名曲單絃天官賜福群仙慶壽蓬萊庭

八、四〇（新京）新聞解說

八、五〇（大連）舊劇古壽圖大連黎明劇研究社

一〇、〇〇（新京）新聞續（奉天）新聞

一〇、一四（新京）滿意國際放送國內介紹

一〇、一五（羅馬）滿意國際放送（與第一放送共同）

一〇、四五（□□）梅花調大鼓指日高陞笑春

一一、一〇（新京）新聞

第一局 雲開霧斂

（臨先）

本報近日連載之滿華象棋比賽局勢。於今日。已至部披露終了。本報爲便象棋一物愛與趣具。仍如昨春模式按次刊載。

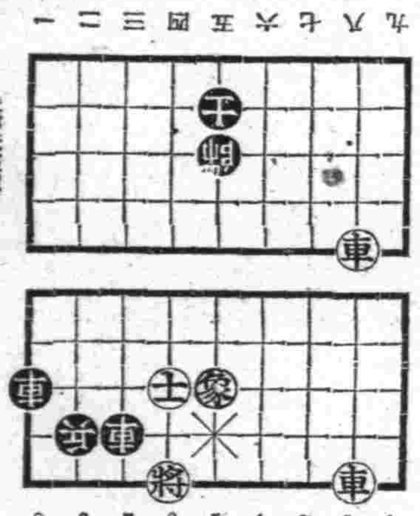

（廣法披露）車二平五、帥五平四、車五平六、帥四平五、車二平五、車三退四、相□進七、帥五平六、相七退九、車三進四、車四進三、將七進一、將六平五、車四平三、帥六退一、車五進一、車五進一、車六進一、將五退一、車五退一、兵三平四、將五平四、將五進一、車六退一、帥五平四、將六平五、將五平六、兵五平四、將六平五、將六平五、車六進一、將五退一、（本局和）

馬來半島的人種

該半島開闢最先的便是馬來人。歐亞混血種歐印混血種。國人。日本人。印度人。歐洲人。混血種人又分爲中國人。暹羅人。非律賓人。安南人。緬甸人。尤中國人。齊智人等。其中又有少數之爪哇人。菲律賓人。以新嘉坡。檳榔嶼等大都市。更是復雜。大有世界人種展覽會之目。上列各種人都不是馬來半島的土著。即稱馬來人的。亦爲暹羅安人。以其自至馬來。居住較久。所以目爲土著。其實眞正馬來原有人爲石芒人。及沙開人。石芒人乃該半島之潘番。而沙開人則自安而移來的。至今沙開人仍喜山居。以遊牧爲生。食野果及野獸。

馬來人種的考究。首先發明者爲荷蘭的倫特軍。據。述。馬來人種。實發生於亞洲大陸。受治於印度文化之下。其後南遷渡海。而至馬來半島。其族繁衍。漸散布南洋各地。此說實依據印度馬來兩種人的語言文字考證而出者。更考究「馬來」二字。實起源於印度。印度語謂山爲「馬來」。

該半島又有小黑人之一種。當馬來人入據菲律賓時。該人民係黑膚縮髮身材短小之人種。此種黑小之人種。後經馬來人侵入。印度產生馬來黑人之混血種。今日巴拉觀島中所住之巴塔克人種仍爲純粹的小黑人。又有所謂依龍戈人種者。即爲馬來小黑人混血種之別名。此種人民以菲律賓爲最多。

又有所謂沙盖族者。係由安南遷來者。其人性懦而殘忍。獨豬狗。缺乏人。互助天性。每因細故。同胞。能鬩牆。□初至南洋時。備受其毒害。後有廣東華僑來其人。招集多數華僑興殺角門。沙盖人敗北。竄逃山中。紫來被擧爲吉隆初任甲必丹云。（聲讓）

·印度語謂山爲「馬來」·

（馬來半島。本是亞洲南部）

▲原有之石芒人沙開人在著無幾混血各系極多

土西及其民衆。除百越民族外。大部分是印度人移去的。經過唐。宋。元。明。清他們的西長們。都是非常恭順。納貢稱臣。這是斑斑可考的事實。不幸百□來。中國屢起內亂。英人乘機佔領其地。攫其主權。擄掠物資。草菅人命。他們不能反抗。友邦日本。爲興復東亞。振旅□征。未及一月竟獲得安南。泰國協力。一戰而奪庭。所謂英人馬來殖民地之驕横。雪恥。淪陷。新嘉坡一隅之地。已如風前之燭。全島之光復。廐六甲。相繼間。惟光復之日即爲建設之始。然建設之精神。首須詳知其人種。茲經調查所得。介紹於此。以爲建設之觀摩。

康德九年度事業計劃

（新京大同劇團）

在過去的一個年中。差不多的力量都放在宣撫工作上面。所以很少有純藝術化的「劇」的演出。以至呈現出一種局部消極的形態。而在九年度的開始。當局確下了些腦汁。來企畫本年度的事業方式。結局是在戰爭的宣撫工作裡。抽出大部分時間放在公演上面。這無異議地是踏上了關心我們觀衆的理想途上。在下面展開了本年度的事業計畫程序以先期贈給熱愛我們的朋友。

一月。東北滿都市大公演準備期間及往原。錦縣。鞍山。營口。等地移動小公演。

二月。演劇宣撫工作隊出動及加演於新京公會堂。

三月。建國□週年紀□大公演於新京紀念公會堂上演劇目《清朝縣倒》《欽差大臣林則徐》

四月。上旬演劇宣撫工作隊出動。下旬東北滿都市大公演劇《預定地》慰問滿軍。公演劇目《欽差大臣林則徐》演於阿城。一面坡。牡丹江。延吉。敦化。吉林。寧九處。

五月。繼續東北滿都市公演。預定齊齊哈爾。扎蘭屯。海拉爾。白城子。洮南等五地。

六月。上旬演劇宣撫工作隊出動。下旬西北滿都市公演預定劇目《欽差大臣林則徐》

七月。上旬接續西北滿都市大公演下旬演劇宣撫工作隊出動。

八月。上旬接續演劇宣撫工作隊活動下旬南滿都市大公演劇目《欽差大臣林則徐》預定地營口鞍山。

九月。上旬接續南滿都市大公演下旬建國十週年慶祝大公演於新京協和會館內。

十月。上旬由開滿第一屆建國十週年紀念滿華親善公演同演出作品決定。中旬建國上演劇本《欽差大臣林則徐》預定地北京。天津。濟南。青島。南京。上海等地。

十一月。接續滿華親善大公演。

十二月。上旬演劇宣撫工作隊出動下旬道爾闊滿第一回作品於哈爾濱大公演。

除此外每月尙有固定放送二回及援助「滿映」側出演數次。由上記觀之顯然地是較去年增多了公演次數。在這較多的機會裡。我們更豫備一些有力的東西。去給非常時下的觀衆。以期喚醒《劇》的使命。當然在貧弱地的我們身上是缺乏著大力量的。然而我們知道出汗。我們更明白怎樣摸索著「劇」的原則而向前躍動的。設若能有愛待我們的同志。能不吝地輸送些有力地理論及見議。那我們是尤一層地渴望與感的。貧弱地劇壇更貧弱地我們。張口以待著諸位的「榮薄」。

九。一。三十。老易寫於書館

縱談戲劇

三、

太史麟

什麼事情都是由淺及深的更需要有一種外力的加強。如不然一個人的觀念。是絕對不能就會變轉過來。爲着劇本是文學三大部門之一。而談過了外國的譯本和我國的創作。這時鉚拿它也算是文學。還忽略在它的演出的方面。

幼年在學校裡。是有見過學校劇的。中學時代。在奉天青年會中也有過業餘的公演。那還不叫「話劇」。而是叫「新劇」的。在那時的各級學校裡。風靡一時。每值有紀念日或畢業生離校。多排演新劇。自然由教師指導。學生扮演。衣服道具是借的。佈景和別的都沒有。記得那時的劇本。多採用文學研究會發行的通俗戲劇。書中的東西。直到後瞭解到奉天馮庸大學來教書。作過了二三種劇本。當時也頗有幾個學校上演過。

我第一次看到本格的演劇還是在北平「哈爾飛大戲院」。中國旅行劇團公演的名作。其實。那還是曹禺的英雄與美人。我有過一個期間。天天跑到奉天會館去可是就沒有想過。去看戲這一回。還是要的意思。强我伴着她去的。對傷劇到了一點玄奇。而想去領略一下。是我某幾個星期日。隨人去參觀了戲曲音樂院的陳列室和收藏者梅蘭芳。齊如山等的珍品的戲曲列陳館。可是這只是想一想。我又不想廣去研審

劇過後便也下了。

劇聞

上海影星劇團。團長傅威廉代理人李昕。近日來滿接洽。該團三月渡滿公演事。已得各方面之諒解與援助。得完全結果而歸。該團係以滬上紅星傅威廉周曼華。李萱。之外三十餘人組成。預擬公演。皆多屬名劇。如雷雨。日出。新婦妹花。家。桃李爭春。北京人。三朵花。武則天等十餘部。當爲我滿洲國之戲劇界。大放異彩云。

×××

奉市舊劇。素無戲評之組織。票友亦寥寥無幾。所仰仗者。當爲北京及其他各地之來此演出之。在這樣奉市舊劇史之整理更感相當之困難。過去幸有民□元年公報館發行之「瀋陽菊史」一冊。印刊著。即名印家石工□（□）先生。時在奉任公報館筆政。該書所記。係「防疫」以前奉市之菊壇掌故。忽忽已三十年。續者無人。今聞有邵熙雍（麟颯）先生。素有周郎之癖。公暇以所見聞。理舊檔。後事。稱「菊史續編」。其稿已成。不日即當付印云。

奉市之票友

吳月劍

讓演在幕後說「嗯！眼睛不要往台下瞧！」

「票友」之能代表有十足的個性。奉市實在不多見可是大多數的票友。都是爲嗜好而應付。表面上是隨嫻壓□。卻把自己裝成一種優越的作風。目前數位掙扎。以往的票友當然不少。就是不惜變化其個性。可說是聽衆所認爲寶物的。再有老輩的唱工。也都是能發展其個性之天才。後起之李子實。也都以自己個性的利用。和用性的地方。但還可以知道個性才能充分表現。倒不必以表面以乎利用性的地方。但還可以知道自己的嗓子。發揮最好的地方。論到嗓音。能壓場雖然不用高腔。可是低的還比高的更悅耳。至於嗓點。最好是唱「宮廳不入耳低處聽得清」論到做工似乎「票友」火候還差些。現在不幸嗓音有些不變的獻於舞台上。嗓音卻是台下都能聽見。只可惜韻味和作工有些不高明。我所說的不高明並不是他不努力。在他唱空城計一劇。可算得大費力氣。如「我正在城樓觀山景」的一句。純上余叔岩的嗓口。對於深去研究將來是一定可觀的。令與其說是自己的毛病。還不如多多指正。

滿洲舞蹈學院之概要及現況

創立　康德五年一月二十九日

滿洲舞踊學院於康德二年十一月創立于新京。滿□俱樂部內。創立之「官鳥□兒童舞踊。劇。音樂研究會」會供之□。屬解□演大其□讖。滿國民舞踊運動□中心。以協和會之機構形成

規約及學則　□別紙所記者

職員

院長　中山　義夫

主事　伊藤　隆

教授　發加藤哲之助　中村　米子　其他十二名

講師　與世山彥士　芝　晴　其他十名

二、迄今本學院之主要事業

一、公演會

定期大公演　一〇回

小公演　四七回

特別公演（二六〇〇年慶祝舞樂特別公演）

地方公演　六回

陸軍病院慰問公演　五回

地方（軍警）慰問公演　八回

巡回工作小公演　一六回

二、講習會

除興安西省外。巡遊全滿各省對學校及青訓生。協和青年義勇隊等。實行講習期間一二日

三、調查

以民樂、趣味娛樂爲主包括民族文化全部

三、舞樂種類

1、慶祝國民舞樂（慶祝式典飛行時唱和舞踊舞讚者）

2、協和舞樂（於農村地區舉行農事祭時唱和舞蹈者）

3、建國舞樂（鼓舞青少年之士氣者）

樂。不問老幼男女。使之均能對于感激舞蹈協和之唱和。

四、□唱舞習　主要國民舞踊

（一）士冶樂□及秧歌兒

（二）蒙古武技

（三）高　麗鼗畫

（四）巫現跳神舞喇嘛踊

（五）民族舞踊

協和　進□。愛國　進曲

陽春小曲。大陸行進曲。

滿洲行進曲。開拓　頭健全生活歌。滿洲動□奉仕歌。我愛我□洲。二六〇〇□奉祝歌。興亞之歌。

滿洲鄰□之歌。國兵壯行歌。等。

此外並以□日本紀元二六〇〇□滿洲帝國慶祝委員會之委囑演出慶祝國民舞樂「聖光」五景。協和舞樂「樂士□洲」五景等。

其他本年□作品尙有通化省輯安縣現存之之高勾麗壁畫。

一　康德九年□事業計畫

1　創作方針

值此建國十周年之佳年爲顯現□國精神計乃創作民族協和之國民舞。以喚起我國藝文作興及國民之歡喜。

二　創作能度

（1）去諸建國精神以一紘一宇之□精神爲基礎發揮國民固有之民族性。而謀創作可誇諸於世界之國民舞樂。

（2）民舞樂務求典雅。但却不失華麗及崇高。且于燦爛之東洋晉

·過去演劇總檢討·

滿洲演劇運動。初興於事變前。大盛於近五六年。其間公演上海劇本。其舞台上效果。亦頗有可稱道者。茲普遍徵集。無論遠年近日公演之各劇。一律徵集對它的批評。無論已否在報上刊過皆可字限二千字內。尤望除大都市外。各僻地演出之批評。並於他日彙裝成冊。爲我滿洲戲劇史上供給一點資料。想爲熱心諸君所樂予援助也。但請記明下列各事：一。劇名。二。編。三。導。四。主演某某。五。時。六。地。七。效果批評。八。新作或舊作。

（徵稿）

新高香蕉糖

少爺，小姐們的伴侶

新高香蕉糖

新高駱駝

讀書，運動，散步等莫忘携帶與愛用

兒童用書感覺缺乏初識字之兒童用書更屬寥寥無幾茲不惜工本特製五彩圖方字全副一盒對於初識字之兒童絕大供獻尤是新舊年關如送朋友家之兒童禮物此乃無上上品

定價二元自二月一日起無定價九扣一月爲限

奉天商務印書館

奉天市大西關大什字街口路北 普明醫室經售

專治遺精滑精

定價每盒七圓內裝十袋十日用量外埠函購請由郵局□號匯欵每盒加郵費二角服法購藥時附有詳細說明書獨家經售並無二處

科內惠慈

義乃項士博學醫

療電線照射紫外線超短波透視超音波電氣光線治療完備

病室完備充實檢驗室完備

事務所 電話2 7096 7100

奉天大西關成平里

奉天省許可證

安全消臌散

主治 一切臌脹水臌氣臌單腹脹等症均有特效

漢醫 王景泉 謹啟

調經健身

女性本有女性的美麗，但在女性美麗之中，如再加上青春的美麗與健康的美麗，其美麗乃成眞正的美麗。

凡屬女性，莫不希望保持女性的美麗，更莫不希望保持青春健康女性的美麗，但是要保持女性的美麗，尤其要保持青春健康女性的美麗，那末，定非豫防卵巢機能的衰退不可，而欲豫防卵巢機能的衰退，那末女性荷爾蒙 婀閥好萌的補給正是非常必要，因爲婀閥好萌是與國際標準女性荷爾蒙完全一致的製劑，能豫防卵巢機能的衰退，并且最有調經健身的功能。

本劑有粉劑，片劑，栓劑，青劑及注射液。

41(5)151

總發行 武田長兵衛商店

滿洲總發行 滿洲武田藥品株式會社

各大藥房 均有經售

オバホルモン 婀閥好萌

盛京時報　晨刊
光緒卅二年(明治卅九年)創刊
盛京時報社

論說

恭祝萬壽聖節

本日恭逢我
滿洲國皇帝陛下萬壽聖節。遙望首都。喜氣洋溢。天門軼蕩。瑞靄氤氳。琛費偕來。冠裳畢集。嵩呼之聲。上徹雲漢。禮成而退。肅肅雝雝。宮門以外。萬頭攢動。塡溢廣場。皇恩浩蕩。羣情若狂。遠至國內外。望闕遙拜者。又寧可以數計。猗歟盛哉。無疆之庥也。伏維我
皇帝陛下以天亶之聰明。乘六龍而御宇。登三邁五。駕宋軼唐。宜乎際此國慶大典。瀛海騰歡。普天同慶。四千三百萬國民之愛戴。發於至誠。至若域外仰慕之殷。則更有出於言思擬議之外者。斯誠我
皇帝陛下之至德宏謨。彌綸六合。有以使之然。而詎由倖致耶。

滿洲建國。自我
皇帝陛下始。其經過今雖僅及十週年。然因建國後政治之突飛猛進。其氣象比之十餘年前。實已迥不相同。蓋早爲有目者所共覩。彼外人之規國者。率具銳利之眼光。而對我滿洲國輒驚異不置者何哉。夫亦以此十週年中。上下一心。孜孜治。其所表見於外者。確有長足之進步故耳。國基之鞏固。國力之發展。國政之逐步刷新。國策之顚撲不破。隨在表見新興國家之突飛猛進氣概。不獨足以間執忌嫉我者之口。抑且使忌嫉我者。轉因有求於我。而暱我媚我。斯豈非至足快心之事乎哉。在此十週年中。我
皇帝陛下宵衣旰食。憂勤至矣。而所期待者。則率如操左券以責右契。
聖心當亦爲之怡然。我
皇帝陛下聖德淵沖。當去歲十二月八日。盟邦日本對美英宣戰。即日渙發明詔。勗眾庶秉咸有一德之心。擧共同防衛之義。精神物質。盡力援助。際此大東亞戰爭。正在開始時期。雖戰勝攻克之捷音頻至。而對於出入槍林彈雨中僴然赴勞之戰士。每爲之悲憫。所以萬壽聖節之一切行事。絕對不願鋪張揚厲。併定是日午前
聖駕親臨建國神廟。奉拜神庥。臣民仰體
聖心。同時擧行遙拜。然對此國慶盛典之過從簡略。當必有惕然不自安者。此亦足徵
皇帝陛下聖德入人之深。臣民隨時隨地。均存一圖報之心。率皆出自至誠。而無絲毫之矯飾也。時値風和日暖。鼓舞歡欣。翹首以企堯天。含哺而遊盛世。某等職在揄揚。敢忘賡拜。謹效歡騰之愚。抒俚詞以祝。詞曰。
聖德如天兮。天猶可梯而升。孰如我
皇帝陛下
之民無能名。黑水湯湯兮。白山巍峨。國有聖人兮。海不揚波。聖德淵沖兮。聖壽無疆。諸侯濟濟兮。蹌公堂而稱兕觥。稱兕觥兮晉頌詞。願我
皇帝陛下永永御極兮。長爲我東亞各國之三無私。

皇帝陛下萬壽佳節
御駕親拜建國神廟
擧國臣民謹祝聖壽無疆

今日爲萬壽佳節、即我
皇帝陛下聖壽三十晉七之辰、拜聞是日上午、帝德親臨建國神廟奉拜建國元神之天照大神、由橋本祭祀府總裁以下恭謹陪侍、嚴肅擧行萬壽節祭、
祭典於午前九時四十分擧行、張國務總理、武部長官等滿日顯官、均得參列、十時十分、
皇帝陛下親臨神前禮拜、講謝神庥、祈國運隆昌、而協和會則于此時刻爲國民慶祝時間、屆時全國四千三百萬國民、一致遙拜建國神廟、仰体
皇帝陛下御拜建國神廟而祈國運隆昌之聖、擧國恭祝聖壽無疆

殿陛、濟濟冠裳、整齊嚴肅、如登春台、尤徵天人之感應、
皇帝陛下、體念時艱、先期傳旨、循例停止筵宴、是日午前十時、擧行建國神廟萬壽節祭典、親臨拜祀、深致虔恭、禮畢旋宮受賀、首由關東軍司令官大使詣勤民殿祝賀、奏祝辭、
陛下賜與答辭、嗣由國務總理大臣張惠率領全國簡任文武各官、晉殿朝賀、十一時後、日本文武各官、晉宮分別入賀、下午二時、外國大使公使代表等、晉宮祝賀、二時至四時、在京薦任文武各官晉宮簽名參賀、大典之禮、於以告成、竊維我滿洲建國、本年已屆十週年、此十年中、我
皇帝陛下憂勤惕厲、無一日不以國事民生爲念、深宮宵旰、日昃不遑、勤惠恭儉、歷久不渝、吾儕國民、身荷覆幬、涵濡王道、浹髓淪肌、無以圖報、方今時局緊張、大東亞聖戰開始、捷電頻傳、曆膺勝利、我
陛下去歲十二月八日、頒發詔書、昭示國人、凡我國民、惟有齊心努力、誓本一德一心、與日本生死存亡、斷然分攜、擧國一致、以期達到最後勝利、完成大東亞之新秩序、人人同蕭赤誠、仰副
聖懷、庶報仁恩於萬一也、

熙宮內府大臣謹話

本月六日、適値我
皇帝陛下寶算三十晉七萬壽聖節、全國國民、歡欣鼓舞、共效嵩呼、誠爲愉快之事也、是日也、爲古曆立春後第三日、嚴凝之氣漸除、和煦之風洊至、陽光瑞靄滿
皇帝陛下萬壽佳節、擧國臣民在興亞聖戰下、度過此日、歡騰欣之至、宮內府大臣熙洽、關此講話如次、
今日爲

砲擊新港入夜愈急
英重砲陣地轉瞬殘缺

【馬來戰線○○五日電】於四日晚開始砲擊新嘉坡、一入夜間愈益熾烈、日軍對目標克斯威橋南側之護謨林、加以砲擊、炎炎起火、又對克拉尼地區之敵高射砲陣地、重砲陣地、反擊的射擊、轉瞬間、已潰滅矣、並當月出之際、亦與大擧出擊之荒鷲羣、互相敢行夜間爆擊、空陸齊攻新嘉坡、由四日夜至五日未明、亦未休息、仍然繼續猛攻云

【柔佛　○○日電】於　迫黃昏之四日午後六時、日軍遂一齊開始攻擊新嘉坡、彼時所射出之砲聲、殷殷隆隆、轟動柔佛水道、呈　烈之態、實　筆舌所能形容、遂同面對新嘉坡之山道進展、足下發有大聲音、同時即於目前、發有轟炸之音響、兼即土煙上昇、遂得見敵彈、彼時之戰、非常悽慘、彈粒簇飛於頭上、祇有百米之譜、此時來有偌大之建築物、已被敵彈崩毀、殆盡摧殘、其後、即瞭見日軍勇士二名、雖集中於其附近、兼於槍林彈雨之下、但泰然自若、遂行任務、彼時復有暴風來襲、而與士卒於暴風雨中、仍揮運砲彈、啓發砲門、猛行操作、挾攻柔佛水道、其砲聲益愈壯烈云、（圖爲新嘉坡市街）

襲典哥飛行場

【○○基地五日電】陸軍航空精銳部隊、於四日下午、以聯合之大編隊、空襲新嘉坡島典哥飛行場、使俱退守之敵高射機關砲忽然沈默、地上所有之敵機約二十架投下必中彈四架起火五架確實擊破、此外又予以多數、機相傷、全機無事歸還、該時間中、對日軍挑戰之敵機、一架亦未剩、其他一隊、又四日午後攻擊達濱（緬甸毛淡棉北方）對馬爾達班方面退卻之敵大部隊予以猛烈的大爆擊後、全機歸還基地、

緬甸薩爾溫河
日英攻防激烈

【里斯本四日電】據倫敦、緬甸薩爾溫河之日英攻防、極爲激烈、於四日從緬甸北方伯恩擴充四十四公里以上、日本軍實行由數處渡河及架橋作業、連絡多數小艇及洲河之機械化部隊通路、乘夜深大擧活動、而西洋集結之衞兵及緬甸兵之大部隊於日本軍之猛烈夜間爆擊之中、頑守陣地、但日本航空隊於四日亦爆擊緬甸中央部之諸飛行場云、

英內閣決改造
老賈被居奇貨

【里斯本四日電】驪散貿易首相爾得政府信任投票勝利的勢利之餘勢、於四日午後斷行懸案之內閣改造、新設新時生產省同時實行內閣中樞部之異動、戰時生產省、因賈齊爾首相親稱爲英國土產、所以擬大總統新設戰時生產局、實行廣汎的物動時下生產、對于新設之

飲料缺乏民心恐慌
商店停業有如死街
一印度人談新嘉坡混亂況狀

【馬來前線○○四日電】前二十六日與度人數名戰火中由新嘉坡脫出擊稱向柔佛巴爾日軍占據地內避難之印度人塞列達海軍工廠火藥庫事務員挪達維萬（二四）談述新嘉坡陷于末路之情況如左、
前二十二日新嘉坡市民已受避難命令全部避難於郊外、故市內完全停止機能、各商店均閉門歇業、灑來已變成通行禁止區域印度人巡查相繼逃亡、除破壞市街警備及防空隊外香無一人、市內之秩序相當擾亂、諸斯布里基路、慘爲死火、歡樂街亦不見已往之繁華毫無活氣、僅餘加寨影院、因近於郊外、尚可以避難者之慰安每日活動、於晝間、要食、糧困難、領來須按票制、領水之不足隨處設有貯水池、然供給瓶前四路之人口、則仍不足也、大抵彼等每日可得二次之給水、然每日之消費量、實不下六萬噸、故當敵死亦之大騷動、廣列達工廠由印度人六百人美人四十人從事工作、然因食糧不足且屢遭轟炸、故印度人已全部逃走、余即其中之一人各工場亦均準備自爆、而新嘉坡之各主要設施大抵亦取同樣之準備在日本軍之空下無論何人均陷于神經衰弱、關英軍司令部已移於地下十六呎之一地下室五室、一般抗戰氣餘極爲低下云

忘却救火相顧失色
市民多患神經衰弱

【布倫四日電】據柔佛巴爾關門之興島、已變完封之新嘉坡、其防衛軍、今正逐於自己之運命、而倒於戰爭艾克斯丰吉每日電報通信社新嘉坡、特派員四日報告日本空軍連日爆作之新嘉坡的最後景象如左、

由於日本航空部隊之屢次猛爆、新嘉坡已不是昔日之豪壯、宛如白晝夜行之混亂、而一瞬一瞬現於上空之日本軍爆炸機、復冒死必死之火的英軍高射砲之防空砲火投下如雨且彈、市內因此盆日熾烈之空襲、到處發生火災、而消防隊並不救火與救搶護、只殆復於火焰中、而於煙中、助手撤去破壞之殘骸而於此空氣稍呈靜之轉移之杜撰斷總督不知在在大聲疾手指揮何事防衛軍司令官波希瓦爾中將亦於消防隊間、僅舊短褐與、於全市、於市民爭先向防空壕避難、而曾爲極豪華之英人輩、亦與市上工人相混擠於壕內、於是早已不分地位與階級焉、當此畢全市以必死之孔蹲、抗此空襲之際、日本軍已在柔佛巴爾水道之彼方集大兵集結而瞰視新嘉坡云、

印度兵多覺悟歸降
共達七千名重度新生活

【馬來戰線五日電】馬來戰線上投降或歸順而來之印度人兵、已達七千名、而前線基地、關於彼等大擧投降之興味的經緯及爾後之情況已於四日業有所獲、即馬來戰線之印度兵、其最初之投降者、乃於該年十二月十日在格達州亞洛斯達、爰當時該方面之某某部隊長、開自當地之馬來人謂附近之印度人軍因對日戰爭反對、頗示動搖、乃大膽單身攜馬來人通譯、乘汽車、入此印度人軍所在之部落、喚出一將校、互三小時諄諄言述、抗戰之無益、使遂達武裝解除之勸告狀、因彼相先來迎、乃赴印度人兵舍、但見所餘存之八十七名印度兵、已全員解除武裝兵器整然、並列於前庭、並某某部隊長於此亦以熱誠述說大東亞戰爭之意義、故彼等立即懷誠意、出七名志願決死隊、悄然於日軍監視下、潛入戰線之印度人各部隊、說得歸順日本軍、爾後以此爲契機、各方面之印度兵相繼來向日軍歸順、而當時恰於方佑領後之亞洛爾斯達市、市內之治安紊亂、掠奪事件頻起、惟爲印度人軍最高指揮官莫辛大尉（在印度王室士官學校第一期生三十五歲）受某某部隊長之命於一小時中恢復市內治安、聞即刻率部下入市中一小時後、市內乃告完全平靜、持提棒之印度兵已就地變備、而於擾此良好結果以來、在莫辛大尉歸順印度兵已被以整然之秩序所統帥、現在組織獨立之印度軍之七千印度人將兵、已完全於自治制度之下、度其新生活、而與日軍協力、又莫辛大尉以下全員、已自覺從來印度人互相間之種族的反感完全被英國之印度去勢政策所弄、而誓以今後、全印度人互相攜手、從事建設云、

猶不施援居心何在
澳首相大罵賈齊爾

【不宜諾斯艾里斯四日電】據康貝拉來電謂、澳洲前曾顯成關于英澳關係意見之對立、三日克爾欽首相亦痛罵英國之不關心、實行言明、對此康基斯前首相則以「卑劣之第五列的行爲」加以刻酷之批評、於是其內訌愈益轉劇、原來加秦首相嘗謂余開英國對于英澳關係之言聲、不禁大吃一驚、如受極大之衝擊、蓋澳洲從未出有反保証對英協力之萬動故也而康基斯前首相對此則反駁謂言明英澳關係之冷淡者實卑劣之第五列的行爲、關于戰爭關係之問題、須於秘密中報告英國政府、余因未想英本土防衞之擴失、然澳洲須強固萬全之準備、更須立定不作無聊浪費之決心、澳洲政府、已公布對于勞務調整之法令、故得適用國民之勞動力及私有財產、而加秦首相覺言明飛行機工場之大擴張、但對五百萬磅之豫算及澳洲婦人之職業適用、果能以澳洲自身之設計、而立爆擊機增產業耶由是以觀澳洲政界已起嚴烈之內訌矣

臨時全聯
召請日華臨席

協和會中央本部、向大政翼贊會及中華民國新民會等友邦團體發出請帖、而與帝國興亞事入江種矩氏、華北新民會門員男中華民外二氏、南京政府總務處次長代理、遼以弘報處長官等均同電臨席云、

全休啟事

今日爲
皇帝陛下萬壽聖節、本報全休、敬伸祝賀、明七日無報、八日照常出版、此啓

晚報刊

打倒英美大東亞興隆行進曲當選發表

前此本報與滿洲新聞協會聯合主辦懸賞募集打倒美英、大東亞興隆行進曲歌詞（滿文）、應募者異常踴躍、致審查會一度延期、最近纔告竣事、結果決定一等當選者並佳作五篇如下、

一等當選	新京市長通路一〇三	陳　莊
佳　作	平梅線平崗鎮	李北川
全	新京市東三道街三八	張秀材
全	哈爾濱撫順街國民優級學校	趙正人
全	王爺廟興安大街二〇	胡斗南
全	新京市西三道街財神廟二四	萍　蹤

康德九年二月六日
滿洲新聞協會
盛京時報社

荷印怕空襲
黑夜不敢穿白衣

【里斯本四日電】據巴達維亞電訊、畏怯日本軍空襲之荷印、以豫防對策之一、自制服裝着用官方最感困苦者、則喜愛修飾之歐美人是、沉來連日在巴達維亞新聞上、警告如次、無論你們走在街道上、或在防空壕中、若有個穿白衣裳的人在、雖在極高度之上空、也可以辨別出來、極力避免穿白色衣裳吧、穿黑衣裳太好了、今後也應該避免那些新式白色衣服、

戰場略解
斯拉巴亞及馬蘭素描

【東京五日電】斯拉巴亞爲次於巴達維亞之爪哇島第二都會因係商業之中心地、故爲荷印海、且爲軍港而知名、人口約三十五萬（內日本人五百）市街建於東西約八公里、南北約十五公里、港道完備埠頭設備、賀易額居荷印第一、交通以汽車爲主要交通機關、與巴達維亞間有每日定期航空便、又市之南部有海軍飛行場、港之南西方陸軍飛行場、與其設備司令部之所在地、故最近強化軍備同時完成大規模之飛行場、與斯拉巴亞、同爲東部爪哇防備之二大要衝云、
馬蘭於斯拉巴亞南方約九十公里之山間、乃師團司令部之所在地、故最近強

美失業者激增

【百倫四日電】美國爲將行第一主義起見、失業者有顯著增加之傾向、日下據瑞士通信報稱、美國發表失業於一月中由三百八十萬增至四百二十萬、右者主要爲由農業及小賣業等、變化而來者、而伴同平和產業之軍需生產之進行、失業者之數、此後二三個月間更能增至三百萬人云、

日陸軍機活躍已極
新港·緬甸慴伏銀翼下
英船五隻飛機七架中彈告殞命

【東京五日電】大本營五日下午零時十分發表、一、馬來方面日本陸軍航空部隊、以戰爆聯合大部隊、二月三日、兩度轟炸新嘉坡、炸毀碼頭諸設施及皇家船場附近、發生大火、且猛炸碇泊中之輸送船團、大型輸送船一隻起火、同時大型船一隻、中型船三隻、及其他中小型輸船多隻、中彈甚多、全機平安歸還、此戰鬪機、不見敵機一隻影、悠悠歸還、
二、緬甸方面日本陸軍航空部隊、同三日兩次以戰爆聯合大部隊、急襲緬甸領之頓哥兩飛行場、炸毀敵方大型爆擊機一機、戰鬪機六機、日方無損害、
三、二月四日有力之日陸軍航空部隊以大編隊、午後一時、空襲仰光、炸碎仰光市軍事施設、又其他一隊、於午後二時二十三分、急襲頓哥兩飛行場、對於飛行場諸施設、投下炸彈甚多、

急攫獲制空制海權
日機二期作戰專斷英補給路

【○○基地四日電】陸軍報道班員發表、開戰最初即以馬來海戰擊滅英東洋艦隊之擊滅、及制空權之完全掌握、更以敵空軍之最大根據地、新嘉坡之塞列達軍港爲中心之南方一帶之制空制海權、在在擴充大戰果、蓋於最初第一擊、即粉碎敵艦隊主力、確保南方海上輸送、自由遂行馬來作戰、繼巴萬加關、等四飛行場、及軍港爲中心、先後於半島之新格拉關坦及婆羅洲之克秦、坤甸爲加奕、麗得達拉康等各飛行場與麻六甲海峽蘇門答臘周邊林加多、梅坦巴唐、門多克得海軍基地廿七日約五十日間連日出擊、更以主要目標集中於敵空軍開始攻擊、由當日起至一月架、收得如次之戰果、計擊墜擊破敵機一四八一、擊墜五十七架、巴法羅三四快速雙重號十架、布林罕四架、洛開德三、飛行艇三、得潛二四加達二、機總不明一、一、爆破九十一、布林四十九、洛開德一機總不明八十一
爲是第一期戰乃完全掌握制空權日航空部隊更以新嘉坡之陷落態迫近乃從新樹立第二期目標、當以敵艦船之擊滅、洋上補給路之破壞、南方制海權之確保爲主而展開熾烈之攻擊、尤爲敵軍對於新嘉坡之補給、於日軍之攻擊下、全然陷於混亂、擊沈、收容新嘉坡退却之英軍由班加海峽、至麻六甲海峽航行洋上之敵船艦卅一月三十六日至二月三日九日間於該方面擊沈擊破之敵商船之數已達十數隻於是以南中國海爲中心之連結西里伯海、爪哇海蘇門答臘西部洋上麻六甲海峽之廣大南方海域今全歸日軍制壓、并

新嘉坡已命如遊絲
英國苦心經營築海軍基地
日砲一擊稱雄好夢變惡耗

時事小識

上月三十一日傍晚、突入柔佛之日軍、早已與新嘉坡要塞對峙、今戰機已熟、終以四日午後六時爲期、開始新嘉坡之攻擊、於是一八九〇年以來五十二年、爲擾亂東方敗退、而威嚇東亞民族之新嘉坡、今亦行將慴伏於日軍彈幕之下、
新嘉坡軍港、無論由英國如何利用、今已從再想起其價值、英國之始投資十萬磅、構築新嘉坡海軍基地、築造堡壘乃起自一八九〇年迄今九三年始成、故係屬於近世者、英國當時力之所及、在於華南、故頗重視香港、然當日俄戰爭後、因俄方敗退、一切安堵之英方遂又新生一强敵之日本、彌後又見日本由於第一次歐洲大戰、更示深一段飛躍之姿、乃於一九一九、有捷里克提督、提議所謂八、八艦隊建造案、於此處求其根據地、而於一九二一年之華盛頓會議上、英國又提出與美國提攜、維持防衛太平洋現狀案、謀與美國之夏威夷司時、確保新嘉坡之築城權、以阻害日本軍之南方進出、更一九二三年、以十年計畫一千五百萬鎊之巨資的新嘉坡築城案、過議會、翌二四年、完成三千五百呎之大陸橋、四年後又築艤浮船築、比一九三八年、乃竣工收容若戰艦之九萬頓級、若大型艦隊艦內得容九隻之大築艤隻、其一、威夷眞珠灣直布羅陀、同爲世界三大巨港之一、如斯軍事施設雖稱完備、然守此要塞之守備兵力、頗爲微弱、即在此次大戰方夠殷前、據謂英兵僅一萬餘、空軍亦只四百餘機、而以如斯僅少兵力、所以能得晏如者、乃由於藉政治上經濟上的工作、以安南、荷印、菲島、亦爲自己之防衛外郭而致、而該軍港之使美國海軍使用之、於事前即得諒得、據說頗會上、美國受諸容易限制、島菲島之防衛、亦可察知、又反而有一朝有事之際使主力艦隊由香港同航之防衛方策、而利用艦隊指揮之要所有其地、尋皆喝布與荷印蘭領土部隊之新嘉坡海軍兩策呼應、完成大規模之攻擊不出旬日於南洋各地、即見鄧加克之悲惨、壁立、完成所謂美英蔣荷包圍陣、然由於日泰親善之日軍進駐安南、馬來防衛之外廓、乃先崩壞、而此戰之夏威夷海戰的擊敗、美國海軍援軍之望、已完全斷、繼之威爾斯皇太子、雷巴爾士兩主力艦、歸於化爲海中之藻屑、而英國所恃之新嘉坡防衛之各要衝、已化爲不能終視之夢、且今日軍、已大擊攻略對岸柔佛巴爾、故惟有命在旦夕、如斯擊結瑞士、河制的印度、緬甸之鐵鎖、將由於英國之喪失最後、據點而絕叢、彼荷印、澳洲亦行將完全孤立矣、

荷印發表
日機空襲損害

【里斯本四日電】據巴達維亞電、荷軍司令部、三日發表、日軍航空部隊、空襲爪哇島各要地、茲誌其內容如下、
一、日本軍航空部隊、對於斯拉雅亞海軍基地、已於三日加以最初之空襲矣、
一、日本軍航空部隊、於三日朝、爆炸斯拉維亞及比馬基濕飛機場與馬蘭、馬蓋、羅邦、康邦等地、並使有莫大之損害、
一、爆擊斯拉維亞、陸海軍施設、蒙有損害又水中之水上機若干、亦受破壞、

突發空襲警報
聖地亞哥

【布宜諾斯愛里斯五日】據加利福尼亞州聖地亞哥四日來電、三日、午后八時四十分、於聖地亞哥發有空襲警報、該威脅市民之警報、雖於該日十時四十分解除、但殆未見飛機及軍艦之姿態云、

美船山基爾號
在美海岸沈沒

【里斯本四日電】華盛頓來電稱美海軍省、將柔奈得特果物會社所屬船、山基爾號在美國沿岸海上、受水艇之魚雷攻擊之旨、於四日發表、右者由加拿大諾哇斯科西半島至夫羅利達半島間之水域、敵國潛水艦自活動以來、爲第十六隻云、

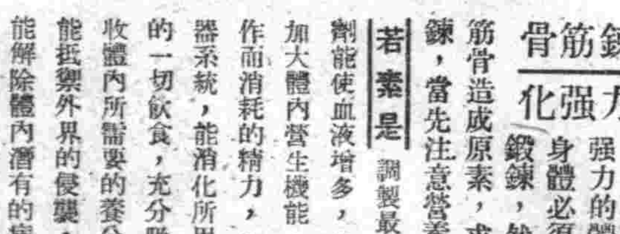

鍛鍊筋骨
體力強化
在此戰亂的世界，無時不在需要強力的體質，所以身體必須隨時加以鍛鍊，然而營養是筋骨造成原素，求筋骨的鍛鍊，當先注意營養。
若素是調製最完善的營養劑能使血液增多，能強筋壯骨加大體內營生機能，補進因勤作而消耗的精力，能保護消化器系統，能消化所用的一切飲食，充分吸收體內所需要的養分能抵禦外界的侵襲，能解除體內潛有的病機，求體力強化，必須服用若素。
定價　錠劑二百五十錠壹元六角　粉末三十日量壹元六角
奉天市信濃町七十號
若素製藥株式會社
若素
去病延年

バルブインサイド
(大車用汽門心)
登錄商標
金龍牌 NO.8000
銀龍牌 NO.6000
大平洋工業製
元賣發
加藤商事洋行
奉天市大和區曾木町一四一號
電話(2)六九〇三番

痰喘咳嗽一服除根
本藥尚治無論如何難症之痰喘咳嗽、亦必使其除根、誠名藥也、原料係以高貴藥材所配製、而精基於學理、以東西兩洋醫術之最高技術、配製綜合之藥也、故不特苦於長年慢性痰喘咳嗽等病者、服之自奏神效、即急性之目下患病中者、祈購買服用一服立刻便可除根、使咽喉轉佳、其樂陶陶、而本藥治療時、決無變成肺炎肋膜炎、肺結核等惡症之虞、是以博得佳譽。
注册商標
龍角散
龍角散係爲純良藥品之配劑故雖少量亦奏効果且香味尤非常爽快故雖病人幼童嫌藥之人亦極樂服用也
患左列病狀者、即祈服用之
龍角散適應病症
（痰咳）凡痰滯不化咳嗽不止之人
（痰喘）凡痰咳堵塞喉呼吸困難之人
（頑咳）凡咳嗽頻繁不能安眠之人
（流感）凡因流行感冒患咳嗽之人
（肺勞）凡肺患勞症咳嗽無力之人
（咽血）凡痰有臭氣時帶血絲之人
（失音）凡聲音嘶啞咽喉腫痛之人
（老人）凡老衰或病後之虛勞咳嗽之人
（小兒）凡小兒之疫咳及麻疹咳嗽
又其他呼吸器官疾患之痰咳嗽、亦能巧妙拔根、無論如何之難症、若能繼續服用一二星期、必能根斷、而享健康者之幸福云。
價　四日分三十八錢　八日分六十二錢　十八日分一圓二十五錢　四十日分二圓五十錢　六十五日分三圓七十錢
東京市神田區豐島町
總舖　株式會社　藤井得三郎商店
全國藥房均有出售

滿洲鐵道總局指定
愛路丹
懷中良藥

萬壽節 省市各機關隆重舉行祝賀式典

△奉天省公署 爲恭迎皇帝陛下第三十六回御聖誕佳辰、特自六日午前十時起、在省禮堂由全署員參集之下、隆重舉行、奉讀聖戰大詔書、繼由參事官、及安實業廳長、御影開扉、然後齊頌帝之萬歲云、

△奉天市公署、奉迎六日之建國十週年萬壽節、於禮堂自午前十時舉行拜賀式茲誌其式序如下、△國歌齊唱△御容開扉△御容拜賀△詔書奉讀△御容閉扉△式辭△皇帝陛下萬歲、

△奉天市警察局、於今六日午前九時三十分、在三樓講堂舉行萬壽節拜賀式、式畢後對精勤日滿系警察官三十餘名、授與精勤證以資表彰云、

滿意電波交歡慶祝 放送節目亦已擬定

【新京專電】肇四千四百萬國民、祝賀帝壽萬歲之六日萬壽節、意大利羅馬放送局、於是日午後一時十五分(滿洲時間)、即三十分鐘、首先基於締結之滿意國際放送規定、以第一回國際放送、向我滿洲國放送、是日節目、五日已寄至新京中央放送局、先於定刻由日滿意演奏滿、意兩國歌後、由意大利外務部亞細亞局長普羅那士氏及駐意大利滿洲國公使羅振邦氏致辭、次之有意警察樂團演奏威爾第作曲歌劇「艾達」及馬斯加尼作曲歌劇「葛蒲」、而新京中央放送局、以之第一、第二放送向全滿中繼放送、

瘋青年出走 不知去向

瀋陽區一德街五段一〇一號(舊地名大東門裡南葦行胡同永順長)王如琢者、其胞弟王福臨、素有精神病、突於一月卅一日上午九時走出、不知何往、全家焦急萬分、四方尋覓、迄無踪影、走出之王福臨、係二十六歲之年、光頭長臉、穿青布棉袍、家有老母、現在於各處撒單尋找云、

松本氏來訪本社

郵政保險業務局長松本福督氏、於昨(五日)午後、特來訪本社、致新任之辭、

歡送入營壯丁 鄭市長親書歡送旗

建設高度國防國家、爲國家干城、公然入營之本年入營兵之國兵證書交付、擬定七日、於奉天市公署禮堂、盛大舉行、鄭市長、歡送堂之入營兵其入營旗、乃親自揮毫、贈於入營兵、爲祝福其壯行也(圖即市長)

閻科長之突發逝世 令人不勝哀悼 倉橋處長悲嘆談話

倉橋實業處長、對於突遭不測而逝世之奉天市公署實業處殖產科閻氏、致哀悼之意如左、閻氏之日常生活、頗爲豪放磊落、於職務上極與日滿系職、融和、今遭此不測、不但爲奉天市、亦爲滿洲國之損失、因余日常時與該氏周旋、故接受該氏內心之熱情、令人無時不深感銘、該氏之趣味好釣於去年之釣大會上竟榮獲一等、惟於家庭中之境遇不…、故無兒女、而此次之不測、頗令人衷心哀悼不已云、

閻科長軋斃案 表彰目覩者

關於四日夜因不慎之災禍被車輾而死去之奉天市公署實業處殖產科長閻善維氏、所在逸之電車、大和署司法係、及關係方面、雖行嚴探中、但又因目覩當夜慘事、而赴加茂町派出所報告之一日本人之住所姓名不明、無法表彰、故目下適於調查中、至希本人出頭爲盼、

下班歸來 衣物被盜

協和區島數衛四段六十五號、同風家內大五號、住有滿洲國通社員九山重彥者、於月之三日午前九時上班執公務之際、寓所窗門被盜開啓潛入物去、計西服一件、毛衣一件、當即逃遁、估計以上損失約值國幣卅元左右、是日午後三時頃、該日入歸來、始發覺失盜、隨至數島警署報案請緝云、

殺害警官人犯 警側正嚴緝中

如本報晚刊所誌、接得滿系警察官殺害事件、報告之奉天市警察局司法科立即於皇姑署設搜查本部、大事活動、而此被殺害之王正修警士、爰當四日午后十時二十分、騎自行車出昭平街派出所巡邏途中、十時三十分許、行至派出所北方約七百米之路上、發現一舉動不審者、不料突被此犯人以類似鈍器之物、毆打頭部、王警長遂行盤詰、犯人乃强奪下佐所帶之毛瑟一號手槍(中有子彈十枚)對彼頭部一槍、因子彈貫通右背部、遂告死亡、而王警長右手猶堅握手槍鐵、示壯絕之姿、最后仍思完遂職務之情態、頗使同僚爲之含淚欲下、惟下迄未得犯人之線索、故當局正努力活躍於搜查云、

對殉職王警士 決定舉行局葬

奉天市警察局、對四日夜壯烈殉職之皇姑署昭平街派出所王正修警士、於五日特別昇進該警士爲警長而優遇以局葬禮云、

冬季氷上大會 七八兩日在京舉行

顯示滿洲氷上最高演技之第十一次滿洲國體育大會冬季大會氷上競技、於七、八兩日、在新京兒玉公園滑氷場開催全滿選手權大會、地方由新京及奉天、鞍山、撫順、安東、哈爾濱各市以下全滿、所有各省精銳百數十名、有滑走型滑、氷球三種、展開激鬥、利用冬季運動、擴充無限體力奉公之至誠云、

奉市選手決定

第十一次滿洲國體育大會冬季大會氷上大會、定於月七八兩日、在新京市隆重舉行、奉天市代表出席之役員選手業經決定、並定於月之六日午前九時廿分由奉天車赴京、茲將本市派遣之役員選手氏名誌之如下、
▲團長 三浦運一(滿洲醫大、)
清水正人(市體育股長)、木谷辰巳(市囑託)、崔玉堂(市體育股)
▲滑走監督=谷山生光(市公署)、主將=中梅陵(生必會社)、選手=石原省三(奉局)、角本正(市公署)、中山政(奉天商業)、杉崎(奉天商業)、木村芳子(總局)、早川順子、加藤照子、廣瀨ムツ、龜山雪子、佐野幸子、山本悅子
▲氷球部(滿洲醫大氷球部)、監督、堀正男、選手…我妻勇、
▲花滑部、太谷泰夫(總局)、森脇輝(同和)、大手空用秀邦、赤山領仲夫、小島勵、橋本恒、多比良要滿、山賀龍明、大園滿、我西參平(同和)、三井雅子、龜田豐、伊勢俊明、子、

奉市警察警備隊 實行耐寒行軍

荷槍後治安巨任挺纜活動之奉天市警察局警察警備隊、爲隊員之身心鍛鍊實行耐寒行軍、七日午前六時由本隊出發、在宇井隊長、久元副隊長引率之下、隊員〇〇名堂堂行軍、正午許於撫順縣、撫順縣境、與出擊中之撫順縣警察警備隊展開壯烈之遭遇戰、於白茫茫之雪世界、發揮警察魂之眞價、午後四時、於撫順市、開兩警備隊員之交驩晚餐會、午後十時乘撫奉天驛列車歸隊、

滿藝與戲院糾紛案 尚未澈底解決

滿藝不履契約糾紛案、當經警側斡旋、所解決者、只關於戲劇內容各業者、已均甘願轉從、現仍未解決者、尚有兩項、(一)滿藝對戲院、擬滿藝直營各業戶、以演藝收入而滿藝自營、(二)締約以來、業者收益照約、配給劇團、業者收益所得、卅末稍加、逐日營業所得、不論盈虧、滿藝必須提取所謂之步金、竟達百之十、在滿藝業者、則入不抵出、在滿藝則無本取利、以情有可原、擬照滿藝減輕擔負而言之、首項乃係一字之爭、次項乃係減成之謂、然一面和平謀顯、一面照常營業、對於治安秩序、實屬毫無影響、特右兩項、數經折衝、雙方意見、刻仍對立中云、

姘婦携帶衣物潛逃 陳某人財兩空

敷島區協和街一段廿二號住有陳家泰者、年卅許、寓居本市有年、素以經商爲業、數年以還、情形尚稱不惡、於客歲十一月間、結識情婦劉助君者、年廿九歲、初則陳倉暗度、繼則實行姘居、情感之佳、當在想像之中、豈知助君之戀陳也、蓋垂涎其錢財、固非好相識、一旦資財耗盡、別有企圖、陳某喜得情婦、又賦同居、雖利害相關、猶未之能曉、於本年度一月廿九日、助君偶稱有事歸寧、去後於月之二日復歸、將其遺物多件、悉行携去、詎料一去不返、陳某於日赴伊娘家詢問、皆云未見、陳某至此始悟助君逃去矣、因之於月之五日赴敷島署報告、請爲追緝逃婦云

日泰利害相共 石井氏談泰國實況

【東京電】大東亞戰爭勃發之際、日軍和平進駐泰國、後締結軍事同盟、以至對美英宣戰、關於此間日泰外交交涉、已於四日午後抵京之外務省顧問石井康氏、…大東亞戰爭之際…

市奉公隊動員編成 以適於生活而編組

大東亞決戰下義勇奉公隊之任務使命、益增重要性、是時、奉天市協和義勇奉公隊、關於確立本年度運動方針中動員編成、四日在各部會決定如左、原來確立地域隊特殊隊、…

適齡之劉獻文君議定婚約、該女士爲値此非常時期、國家多事之秋、鐵血兒宜馳驅疆場正建功立業之良機、故與對方約定情願坐守空幃待國兵退役時再擧行婚禮式典、可見該女士愛國熱誠對於國兵具有深切認識、應屬未婚夫投筆從戎、捨愛衛國、足爲士女取法云、

女職員勸夫從戎

【遼原】與長合作社、某女職員、名門閨秀、舉止大方、在該服打字勤務、忠於職責、現年已及笄、爲選伕婿作終身良侶、與該社國民…

街所招衛生隊員

【西安】西安縣西安街公所當局者、以現在天氣漸暖、其各街巷衛生事項關係重要、因衛生隊員不敷應用、特用招募法募集、每人每日工資以一元一角起碼、招募名額約在四五十人、有願爲此衛生隊員者、均往街公所報名應募云、

京奉自興運動 定期舉行連絡懇談會

【新京專電】首都青年自興運動、自前年七月開始活動以來、堅類示進展、首都之青年自興運動波及全滿、尤其奉天、於省縣本部設青年自興部、而各地之青年自興運動指導者、希望全國的連繫與統一的指導、定於十五日、開奉天省日興部員與新京日興隊員懇談會、即十五日午前十時、在奉天省本部、奉天省各、自興部員先遣者三十名與首都自興隊員十名相晤、關於青年自興運動之目標理念組織問題等、交換意見、協議今應進之途、後而該協議會、首都本部及中央本部亦使關係職員臨席、

大東亞興隆進行曲 審查竣事揭曉 新京陳莊氏榮膺首選

爲謳歌打倒英美大東亞聖戰、鼓舞友邦無敵皇軍之赫赫戰果、滿洲新聞協會、並全滿新聞社、共同募集之「打倒英美大東亞興隆行進曲」應募者日文一八三六篇、於日滿二十九名審查委員慎重審查結果、決定幾六日滿審查佳篇之總數、於日滿文一等並入選佳作發表、一等當選者、囑託專門作曲家發曲中、與完成後、即於全滿各地舉辦發表會、

當選一等滿文歌詞如左
一、太平洋上乾坤轉、東亞聖戰已開端、十萬萬人總動員、剷除英美莫遲延、向前、向前、向前、向前、解放百年的鎖鏈、造成共榮國、
二、皇軍正義中天耐、無堅不克驅英美、威棱蕭蕭震八荒、英美妖氣一齊消、打倒、打倒、打倒、打倒、齊起吾人的怒吼、壯志干雲霄、
三、大節煌煌共死生、日滿一德更一心、團結鐵石結同盟、擊滅惡魔美與英、挺進、挺進、挺進、挺進、建設世界新秩序、鞏定眞和平、

陳莊氏感想談

滿洲新聞協會所募集之打倒英美大東亞興隆進行曲、譯成滿文一等當選者、陳莊氏、原名邦直(三二歲)字英三、又名少虹、該氏由學校卒業後、即行來滿、素以文藝馳名於全國、現就職於日滿文化協會、該氏非但文名素著、即對各種詞曲、亦具有獨特之天才、此次當選、但可謂文不負人、往作發表後、記者往訪該氏、於歡心快感中、發表感想如左、(圖即陳氏)

鄙人對於雄壯慷慨之各種詩文、自幼即抱有非常的興趣、久欲寫一昂揚我東亞民族精神的作品、在數年前、聽到流行一時的日本愛國進行曲、及我國的協和進行曲等、皆百讀不厭、且會將愛國進行曲、及愛馬進行曲、譯成滿文、即現今時當流行之譯詞是也、當茲大日本帝國、崛起、籌的利劍、聞說鑛貪我東亞一百年來的惡魔英、美、而邁進完遂大東亞戰爭之際、正吾人奮起之秋、在去年十二月八日、對英美宣戰之時、鄙人彼時即欲作一歌曲以贊揚聖業、而鼓舞民氣、故聽到滿洲新聞協會募集此歌、即欣然執筆寫成現作、原爲發揮吾人久鬱胸中之意志而已、不料竟意外膺選當選、實屬僥倖、而以爲非常榮幸也、

表現東亞民族熱意 富有雄大魄力 總務廳莊參事官審查感想談

「大東亞興隆行進歌」審查終了後、審查委員之總務廳莊參事官、發表感想談話如左、
審查委員非余個人、余又非審查委員長、似無發表談話之資格、然滿系委員中、惟余一人、爲政府側之關係者、並當審查之後、余個人實有所感、故僅此余個人之感想略發表、
今次自東亞各地寄來之應募作品、計達二千三百餘件之多、各作品之內容、皆充分流露東亞民族對聖戰之熱誠、並充分表現聖戰觀念之深刻、其中猶以陳莊君之一篇、更爲最優秀之傑作、陳君之作品、共分三段、其第一段爲寫大東亞戰爭之展開、第二段爲寫東亞民族體進之幾經、第三段爲揚寫大東亞戰之最終目的、在於確設世界新秩序、建定世界眞正之和平基礎、全篇用字擴揚、意義切實雄壯、…

當選作品 氣魄雄渾 福山報道部長談

當「大東亞興隆之歌」審查終了後、福山關東軍報道部長發表感想如左、
此次之應募作品、來自東亞各地者日滿兩語、總計達二千三百餘篇、經審查之結果、優秀作品計十一篇、滿語十篇、由此可知東亞各民族對於東亞建設以富有雄壯之氣魄、且堪稱爲東亞聖戰之革命進行歌、於此當東亞聖戰方興未艾之際、實可謂爲光輝之傑作云、

設之熱意如何激昂、同時、新聞協會並各新聞社之此種計畫、亦頗感到意義切於時期之舉也、此次當選之作品及佳作之五篇、雖均有其獨具之特色、然其中之當選作品、尤表滿日兩一體澎湃之氣魄、實乃雄壯之佳作也、該項作品之字裡行間、雖尚有些許之瑕、然其魅力之雄偉、亦足賞用於全滿矣、此等作品、應可作爲東亞之革命歌、使各民族共同携手、與此次舉行進曲相符合、開於滿文、而亦均爲苦心作品、惟當時因事務關係、未能出席最後之審查、頗覺遺憾云、

寫出搶後感激 顯示民族精神 審查委員會的評語

打倒英美大東亞興隆進行歌的應徵者、總計二千三百九十篇、爲建國以來懸賞應徵的大記錄事實足示此次這種設是怎樣的沸騰該民族之血、鼓起前線實際戰的歌詞、許多人純事虛飾言詞、缺少精神、而這回所集的歌詞、都有烈烈地氣魄迫着人、這也是受着東亞解放和全東亞民族生命發展之感動、審查當選歌、那內容是用特別強力的語調、寫出國民的感激來、表達出大東亞戰爭中日軍強力的活動、而且其中表示了呼喚全東亞民族的雄運精神、故爲若干字句的修正而採取了、其他五篇、也都是不朽之傑作、我國作歌的水準、以打倒英美大東亞興隆行進歌的徵集爲契機、感到飛躍的高揚、茲對應徵者諸位表示謝意和敬意、

舊年已迫目前 省署規定假日

康德九年度舊正、不久即將來到、因舊習的關係、各官廳仍然一齊休假、以示體恤、奉天省公署之假期、現已決定自十四日起三日間、唯以時局之關係、是以市望各官廳應自勵自戒、並對一切虛禮、亦希望免除云、

株式會社奉天瀋陽銀行第十四期決算公告(康德八年由七月一日至十二月三十一日現在)

貸借對照表

借方(資產之部)	金額(圓)
現金及存放同業	四二三、四六四、五五
往來存放	八九、一三一、五二
有價證券項目	三三三、三三三、〇三
國債	[illegible]
社債	[illegible]
株式	[illegible]
放款項目	[illegible]
票據放款	[illegible]
往來透支	[illegible]
外國匯兌項目	[illegible]
存放外國同業	[illegible]
營業用動產及不動產	[illegible]
器具	[illegible]
非營業用動產及不動產	[illegible]
土地	[illegible]
房屋	[illegible]
未決算項目	[illegible]
暫記欠款	[illegible]
資本金項目	六五〇、〇〇〇、〇〇
未繳資本金	六五〇、〇〇〇、〇〇
合計	三、二八八、四五〇、三四

貸方(負債之部)	金額(圓)
存款項目	一、九一三、六〇六、六三
往來存款	九四三、三八七、四五
特別往來存款	四四三、四五一、五五
雜項存款	[illegible]
定期存款	[illegible]
借入金項目	[illegible]
貼現票據	[illegible]
再貼現票據	[illegible]
外國匯兌項目	[illegible]
賣出外國匯兌	[illegible]
雜項目	[illegible]
未付配當金	[illegible]
未付利息	[illegible]
未經過利息	[illegible]
未決算項目	[illegible]
暫記存款	[illegible]
資本金項目	一、〇五四、〇〇〇、〇〇
資本金	一、〇〇〇、〇〇〇、〇〇
法定準備金	一七、〇〇〇、〇〇
特別準備金	八、〇〇〇、〇〇
催收款項準備金	二四、〇〇〇、〇〇
行員退職給與基金	五、〇〇〇、〇〇
本期利益金	四七、四六八、八〇
(內本期純益金)	三三、八一三、一四
合計	三、二八八、四五〇、三四

第十四期利益處分如左

	國幣
本期純益金	三三、八一三、一一
前期滾存金	一三、六五五、六九
合計本期利益金	四七、四六八、八〇

之處分如左

法定準備金	四、〇〇〇、〇〇
特別準備金	六、〇〇〇、〇〇
催收款項損失準備金	四、〇〇〇、〇〇
董監事賞與金	二、〇〇〇、〇〇
行員退職給與基金	二、〇〇〇、〇〇
株式配當金(年息八分)	一四、〇〇〇、〇〇
後期滾存金	一五、四六八、八〇

第十四期業務公告如右
奉天市瀋陽區一德街二段一二五
株式會社瀋陽銀行
董事長 李際春
常務董事 金作富
董事 湯潤春
董事 汲維純
董事 張李恒
監查人 李利默
監查人 張振濂

聲明作廢

啓者一月卅日在奉天將黑皮公事包內裝開灤礦業股票十八張上除在瀋陽警察署及小南門警所報告遺失三輪車外無論何人拾得均作無效特此聲明
劉桂琴名聯字第七四八號八七四號八八三號八八五號四張計四百股
康泰衍名聯字第五六五號五六六號二張計二百股
實恩廉名聯字第八六七號一張計一百股
孫稽南名聯字第八一七號一張計一百股
許洋池名聯字第六五號六六號二張計二百股
張瑞五全名聯字第三五六號三五九號共四張計四百股
丁香九名聯字第五八一號一張計一百股
劉王新蕭名聯字第七四號一張計一百股
樂曉峰名聯字第三六八號一張計五十股

募集滿人

一、事務員熟通日本語者携履歷書於七日、八日午前中來社委洽可也
奉天千代田通二五
株式會社 同和工廠
電話三、四三二二番
開原 王晉忱啓

益通商業銀行 奉天市鐵西出張所開幕廣告

啓者敝行請准於左記地址開設出張所訂於本月七日開始營業幸希各界惠顧指導爲荷再當社自營節約時凡有友好贈賜一概謝免祈諒之
記
地址 奉天市鐵西區興順街二段第五號
名稱 益通商業銀行奉天市鐵西出張所
電話五、一五四九
董事長 王莉山啓

常年法律顧問聘任啓事

敝人今聘任大律師藤原鐵太郎氏爲常年法律顧問嗣後關於敝人之身体及財產其他一切之權利如受不法侵害時大律師應負依法一切之保障責任
奉天城內洪興隆永記啓

本律師茲受奉天城內洪興隆永記爲常年法律顧問此後關於洪興隆永記之身体財產及其他一切之權利如受不法侵害時本律師應負依法一切保障責任
律師 藤原鐵太郎
奉天市大和區浪速通四五 電話二一三六五八

聲明感謝恩德

本市小北街四段二〇一號德盛永打卯業工廠於本月二十三日下午九時三十分不幸發生火災幸得本管警察官吏派出所長李文希氏同全所諸位與小北第七ヶ區副區長馬麟祿氏等到場不辭勞苦不眠不休之精神方達到安全將火撲滅感激盛情對於衆位無可報答今特登報敬謝以酬雅意
感恩人 滕忻和啓

恭頌德政 營林署長協和會事務長何縣長暨警務科長

通河於康德六年歉收商民交困經縣方及各機關首領協議准商民出資入山運搬枯木以資救濟民生共運出材十萬米因河水氾濫損失十分之四除運出萬餘米其餘積壓三年不許運售民等賠累已無生路幸經縣長張紹鑾副縣長竹村氏同前各機關請准始得出口運賣數年飢苦一旦解除實定施仁慈於萬衆無以報答謹此鳴謝
董愼修 李長祥 高紹增 周維禮鳴謝

遺失手戳作廢

敬啓者敝人馬常富因未注意不知何時一同丟失因關係重要除向縣公署存案外上記之兩手戳嗣後勿論落於何人之手用其取保作護或其他作用概作無效馬常富戳方形恐未週知特登報聲明
海城縣耿庄村大莫屯
海城街中亞區泰町門牌九七九號 馬常富 馬常有全啓

緊要聲明

茲因長子張炳坤與行不自已於康德元年六月給日給伊土地參十六八响由其領受獨立門戶早經斷絕父子關係所有張炳坤在外一切行爲不與敝人及家庭相干特再登報聲明
撫松縣撫松街 張殿升啓

遺失地照作廢

敝人王桂林有地照領名熟地五四畝坐落撫松縣一區松江村松江河下川四至東至松江河西至分水嶺南至頭拉子北至下山岡於康德三年五月被匪遺失除呈報縣公署補發新照外特此登報聲明作廢
撫松縣撫松街東關區住戶 王森林謹啓

緊要聲明

有敝人領名坐落拜泉縣屬三道鎮個丈方東至趙城西至美個南至趙姓北至街基一段計二百九十五德八年五月間失慎丟失嗣後該照勿論落于何人之手概作無效除呈請縣署另補新照外特此登報聲明作廢
聲明人 業主 楊樹森啓

父子脫離關係

敝人張紹德之子張鎭不務正業屢次管教不聽在外倘有不法行爲與敝人張紹德毫無干涉特此聲明
皇姑屯保合街三段 敝人 張紹德謹啓

光陸電影院緊要啓事

茲者本敝院於康德六年九月四日由興行場組合警察署蓋印之身份證明書由一七三至一九八號止計二十六份及康德八年十二月一日興行場組合長蓋印發給之證明書由三〇四至三〇七號止四份並由院方發給員役服帶徽章二種除丟失作廢暨分別呈報撤銷外特此鄭重聲明
奉天光陸電影院經理 李永貴謹啓

遺失匯票作廢

康德十二月二十七日張錦恋在奉安益發銀行匯款一百五十元票號一八三六號至奉天益發銀行支付全日又匯一百五十元票號一八三七號亦是奉天益發銀行支付該二張聯票一併遺失除向該行掛失外並聲明作廢
奉天大北門裏鴻泰成 傅景榮 書

聲明手戳作廢

啓者敝人湯日新印之方形白化學手戳一枚因不愼竟自丟失以後無論落入何人之手概作無效特此聲明
湯日新啓

國民畫報委託事啓

啓者本刊擴充業務起見對於各支社力謀發展是以委奉天市關東印書館爲總販賣部於奉天市東關區鎭定街一段一六四號各支社及欲担任推銷者悉往該處商洽可也
奉天市關東印書館株式會社謹啓

公告

啓者本會社於康德九年壹月貳拾八日開第五期定時株主總會對於株主通知書各議事項業經決議通過惟各株主住所有變遷者難免通知書投遞不到是以特登報聲明以便週知如不聲明自失權利恕不負責特此公告請 意爲荷

瀋陽國民高等學校招生 本校附設特別教育造成實業人材

一、科別 …
一、報名日期 一月十日起至二月十八日止
一、考試日期 二月廿七日
一、校址 奉天市小西區工商二段…
電話 二一五一四六

郭氏醫院

內科小兒科產婦人科及其他一般
入院隨意
院長 郭文高
地址 奉天城內由女子中學南鐘樓春明胡同林郭李醫師担任東店飯店東隣
電話四一三九三一

桃夢 性美膏

患早洩弱精者收效確實 外用精力減退之人必備同春聖藥
二元 二元二角
一圓二角 三圓
奉天加茂町十六番地 木村商行

亨得利

鐘錶眼鏡高尚信譽
奉天城內中街

來篤墨水

自來水筆用
天下第一 一家一瓶
東西南北 世界萬邦 來篤墨水 所向無敵
(大瓶 小瓶 中瓶 全國各文具店均有代售)

老福春堂藥房

哈爾濱道外正陽十四道街
•本堂出品四種靈藥全滿馳名•
劉氏樂仙膏 善治婦女經血不調諸般症
劉氏養血保坤丸 能調經養血行經腹痛
劉氏金丹 善治咳嗽痰喘五勞七傷
劉氏金剛藥片 能扶陽固精夢遺滑精腰疼腿痛各等腎寒腎虧最有效
「外埠各省城鎮均有經售」

滿洲印鐵製罐廠

大連市雲井町一九番地
電話長四一二六三一
膠版印刷 美術畫片 商標紙盒 花鐵製罐 各種化粧品盒 及瓶盖

奉天印刷製罐廠

奉天市瀋海區吉祥街一段三〇號
營業所奉天市小西街一段二號
電話二一六二六五番

萬壽節之佳辰 隆重舉行慶祝
協會市本部通知各分會遵行

【哈爾濱】二月六日爲萬壽節之佳辰、茲逢此光輝建國十週年紀念、協和會哈爾濱市本部、爲期屆時舉行隆重慶祝起見、因此經慎重協議慶祝聖壽無疆行事結果、現已決定慶祝行事式典、茲所以分別通知各分會及各機關學校團體屆時一致遵行各種慶祝行事云云、

【安東】大東亞戰爭完遂途上邁進之皆今恭迎我滿洲帝國 皇帝陛下寶算三十七歲之御誕辰、建國期逢十週年飛躍的國運隆昌及國威之宣揚、日滿兩國一億四千萬民衆齊表慶賀協和會市本部、於二月六日之萬壽節、發露國民之赤誠奉祝聖壽無疆、當日於協和會館舉行出分會奉公隊、青年團國防婦人會關係者參集其預行式序如左云、

一、開式之辭、
二、對國旗敬禮、
三、國歌合唱
四、帝宮遙拜
五、宮城遙拜
六、國本奠定詔書奉讀
七、式辭
八、聖壽萬歲三唱、
九、閉會之辭

回教協會分會 特殊國防獻金

【北鎮】縣回教協會北鎮分會、激長楊仕民會長白鶴軒兩氏、爲盡國民義務支援責任、及義務起見、特於日內、糾集回教徒醵資壹百二十圓、呈繳縣署、作爲特殊國防獻金、藉助前方白衣勇士、風雪警備、枕戈待旦之辛勤、而期大東亞聖戰、節節勝利於方寸耳協和徹底偉貢東亞新秩序、早日實現、掃蕩殘敵、皇軍早日凱歡還云、

避免偷漏捐稅 調查春節屠宰

【海龍】歲已告終、春節在邇、滿民習慣、例於此時宰猪、以供節間食用、惟民衆未明納稅義務、每有在家私宰、希圖偷漏者、於捐稅收入上、不無影響、財務科長何德三、派員分赴各商民住戶、詳加調查、如有未經納稅者、促其到科繳稅、以裕捐款云、

年末警戒實施

【康德】本街警察署、因舊歷年關在邇、四鄉農民均來街購用物品、人事雜亂、由恐不良之徒、乘時擾亂治安、警察署長、以保衛治安之道、於月前派遣警官、搜查道路、野外、放卡、防患未然、如該署長及警官稱如若心孤旨云、

配給豆油火柴

【梨樹】杏豆油火柴、爲人民日用生活必需品、梨城縣公署實業科、遂月即給、需用者、尚無不足之感、梨縣公署實業科、以春節在邇、特又令各組合、兩合人口數目、平均配給、計豆油配給兩號、西、德、順源、德順、廣聚盛長、萬聚隆、天合盛等商號、火柴配給商號、爲富盛號、人民前往領取者、頗爲踴躍、大有人滿之勢云、

詔書捧戴臨時全聯
出席蒙系代表感激談

【海拉爾】以興安北省代表決定出席於八、九兩日在新京舉行之詔書捧戴臨時全聯之九名中、有陳巴爾虎旗某明善（五十）、東新巴旗某諾密得（四九）兩氏被以蒙系代表選中、兩氏已決乘五日午後七時廿分開之列車赴新京、曾以担負大東亞戰爭完遂一翼之滿洲國民之感悟談述如左、

△明善氏＝對忘却大國之風度橫暴已極之美英兩國毅然以正義之鐵鎚敢得海陸空軍赫赫戰捷之盟邦日本、實極偉大、迄今雖亦有物資不足者、但仍未忘對英美之惡魔、加以應懲、解放東亞人衆而築成共存共榮之建設圈彼時乃應得眞正之和平及幸福、吾等雖不能盡極大之效果、惟欲同心協力、以同胞之榮則吾等草原之榮之念頭竭力邁進云、

△巷諾密得＝吾等之同族中不知海洋及軍艦者甚多、只想戰爭不過於陸上實行者等之文化甚低、故一般對於日本如何實行猛烈之戰完全不知、只理解日本爲東亞民族之幸福、而出莫大之犧牲、故吾等弱小民族對于吾等所想之日本惟有感激而已今得出席協議會、非常榮幸只望傾聽政府之方針後、報告同族、以使彼等徹底、此種趣旨云、

湯山城村盛大舉行 國防婦人會結成式

【安東】協和會安東縣本部日早念於準備結成、而以湯山城村之滿系婦人爲主體、所有會員四百餘名之國防婦人會結成式、已於一月卅一日午前十時、在湯山城村村公所、盛大舉行矣、

東安軍用機獻納運動

【東安】關于一月十七日開催之協和會委員大會、議決之東安之軍用機獻納運動、近將由省本部實行具體化、黨 展開北邊第一線省民積極國民運動、即予定十萬圓以四月末日爲期日獻納軍用機東安號一架、以協和會省本部並大會參加者爲中心、而展開獻金運動云、

佟醫師濟世爲懷

【西安】西安縣城交通便利、轄區戶數所有居民亦較繁多、人民與密患病者亦不無其人、對於療治病症請醫一事爲最難之問題、凡往出診者無論西漢醫、多數有習氣、出必乘車病家必與接待、否則即不能往診、惟永安街復康醫院西醫士佟德麟、向無以上習氣凡有患病請診、徒步而無要求、時間早晚不計、對於患病者均盡心診治、醫士如斯方可謂之爲心存濟世云、

將成立書曲組合

【海城】現在當居本城的唱曲業之鼓娘等、不下卅餘名、每日穿梭演戲、如旅店娼門等處、時復聞其歌聲、當局以該行營業、殊違現代社會之規則、因此特令著鼓、清海成立組合、以便易節制、開該行救務演藝協會後員佐佐木氏、爲理事、辦理該組合之一切事務、但不給予薪金、每月貼給車馬費若干云、

發揮勞力報國 國道敷設沙石

【遼江】經由本縣朝陽國道路線、業經縣方極大努力補修完竣、茲爲防禦來春冰融凍解之期、而復陷於泥濘翻圯不堪起見、而飭令各屯村、總動八夫、實施敷設沙石工作、於一月二十六日開始動工、縣長夏福臣氏、率同警務股長東鄉義氏、親赴現場指揮、勵各工作人員無不精神奮發、努力苦幹、實現勞力報國之赤誠云、

新京建大學生 來開現地訓練

【開原】滿洲建國大學生十名、爲於該 訓練、已於一月三十日、後三時十分列車抵達開原矣、一月三十一日、二月一日兩日、與縣公署、協和會、合作社、街公署、及其他機關協作懇談會、復於參觀豆稈紙漿會社開原工場後、預定滯留十日分爲二班爲來深實村實態、實施現地訓練云、

縣警務科主催 開司法講習會

【濛江】縣警務科長王士洪氏、爲提高司法警察知識向上計、特訂於一月二十八九兩日在縣公署會議室、開司法講習會、聘請區法院董檢察官爲講師、警務科司法股、全員及各署司法事務担當者、列席二十餘人、互二日間、講解並討論而導嚴極需洪律之奧義受講者俱皆豁朗、此後本縣司法警察、當然有與妙之運用、民族無寃獄之苦、片言折獄指日可期、建國協和之精神、不難自濛江始矣、

警署嚴禁賭博

【梨樹】杏賭爲盜媒、有治安責任者之所最惡、梨樹警察署長載宗昌氏、對於賭博案件、力主嚴懲、自到任以來、一般賭徒、多閣風他去、故梨城賭風久息、商民之治安無虞、大有原由、茲以多合農暇、深恐有不肖賭徒、暗中進行、特嚴論各警察士等、晝夜梭巡逐戶嚴查、有則逮捕、絕不可稍爲姑寬、一般人均以爲梨城之福云、

新嘉坡陷落期迫近 準備慶祝大會行事

【樺甸】協和會縣本部、鑒於我軍壞處荒僻、民知閉瞬、爲期國民對於大東亞戰爭、深加瞭解友邦皇軍必勝信念、徹底認識、而務彌國民對南方關心計、頗感此種行事、實爲必要、尤其陷落爲目前之新嘉坡、乃東亞共榮圈包圍陣之矛城、意義更爲重大、故本縣依左記要領舉行新嘉坡陷落慶祝行事事前準備要領如次、

一、日時 未定（臨時以電話通知之）
二、場所 樺甸劇場
三、名稱 新嘉坡陷落慶祝大會
四、主催 協和會樺甸縣本部 後援 樺甸縣公署
五、實施 各聯合分會各機關協力實施之
六、實施事項（樺甸街）
1、慶祝大會 依預定時刻在劇場內各機關團體參集後慶祝大會開始舉行、
2、慶祝行列（參加者並各分會員各青少年團消防隊義勇自衛團國防婦人會等）
3、高脚會（由商工公會準備之分晝夜二回實施之）
4、慶祝門及國旗之懸揭（於慶祝當日必需各戶門前懸揭日滿國旗）
5、各商店懸祝門燈之揭揭（當日午後七時起至九時止）
七、經費由縣方補助之

會長會議圓滿閉幕 全案通過設宴慰勞

【普蘭店】本埠民政署上島署長、於日昨二十九日召集管內十八會正副會長、及各會計員庶務員等、開催本年度第一次會議、既誌日前本報是日午前十時、假座國民學校講堂內嚴肅舉行、主催方面除會者上島署長之外、有各課長、各係主任、志鼓警察署長、倪劉二位屬託、鄭議員、各報記者、及其他各關係者共計百餘名、及至定時、僕開會其順序如下、一、向國旗敬禮、二、宮城遙拜、三、默禱、四、開會之辭、五、署長訓示、六、議事內分指示事項、注意事項、諮問事項、聽取事項、七、閉會之辭歸於指示事項共計二十一件、內轄福之關係、不能詳誌、大體之各種事項、注意事項計分四件、均係有益於各會之事項、諮問事項、係本年度各會之教育產業土木設施等之各主要事業、聽取事項係各會之現況、及戰時下會民之動靜及午晝事休息、午後一時半復行繼續會議、直至四時餘、始將各案完全通過、圓滿閉會、嗣於門前全體攝影、以資紀念、後於五時由公署堂大講堂內、設備滿洲筵席多席、款待參與會議之諸士、以慰其勞、並由上島署長、演說慰勞之辭、後經長山寺會長代表致答謝之辭、席間觥籌交錯頗極熱鬧、復由劉雨田鷂誌、吟詩朗頌、猶增興趣、拿縣如響笑語閧堂、誠屬近來稀有之盛宴、直至七時餘、始各興盡而歸、故略誌之以紀其盛也云、

警官辦案神速 偷兒終落法網

【柳河】前本報社向柳河分社所發送之一月份二十六日與二十七日兩日間之新聞、計八百八十份、當報差由柳河驛取出、放置門外、遂向站內送報待歸、不見報與自轉車、方知被竊、當即報告警護隊柳河分所、即時張佈警網、四方緝巢、終於車站南方五百米之洋灰橋下、收得自轉車與報紙碎片少許、該兩日之報、及二十七日份之大同報、一並隊影不見、後由柳河警察署、大佈警網、嚴行收索、後不分晝夜、將偷兒捕獲、當即報告東門分所該分所長調查明瞭、[illegible]將該犯移交警察署、以侍追其餘罪云、

訓練弘報要員 省指導班出發

【安東】爲期地方民衆對時局之認識並弘報要員之訓練省指導班一行五名按左記日程赴安東莊河兩縣下宣傳工作、至於夜間實行時局講演及映畫云、

二月二日鐵甲房子 三日、湯池子 八日大孤山 四日、北井子 九日黃土坎 五日、莊河街 十日龍王廟 七日青堆子

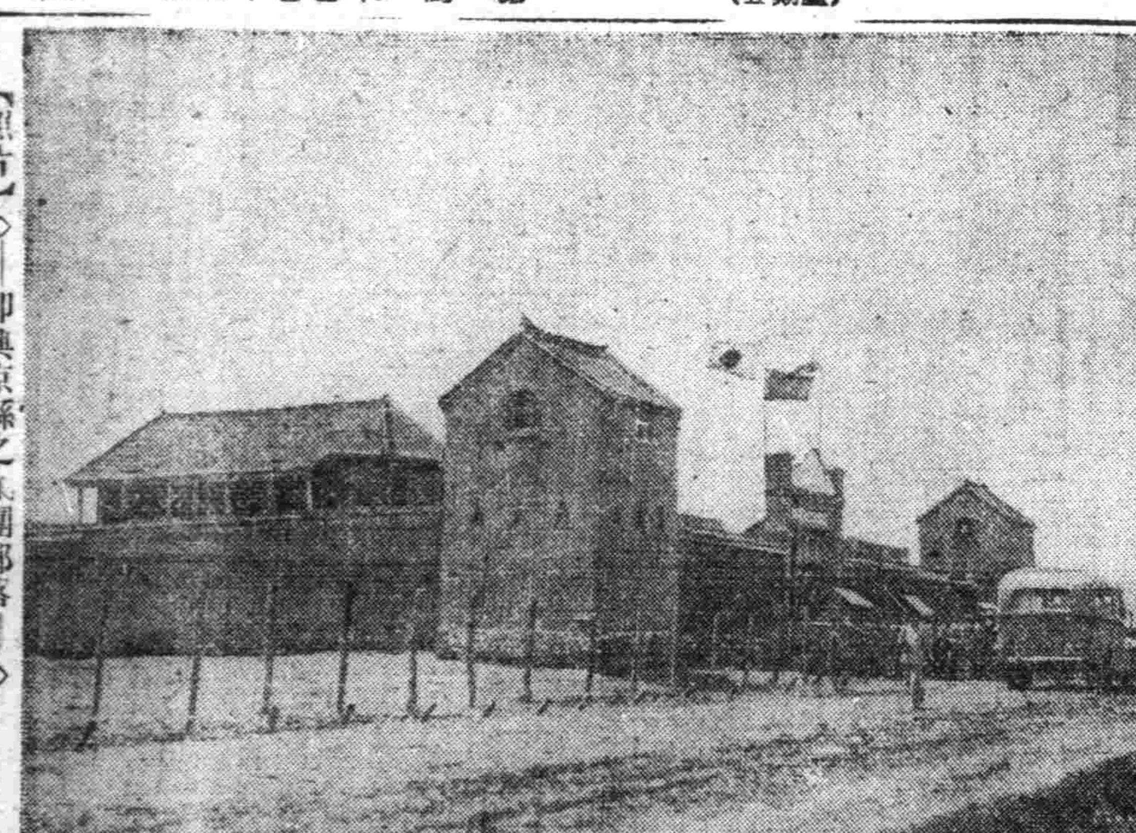

【照片】◇——即興京縣之集團部落——◇

爲達成納稅報國任務 國都旅店業納稅踴躍

【新京】總力 國際中、新正已成過去、今當二月伊始、國都滿人旅店業者 亦因繳納營業稅、而開始奔忙、原來新京旅店業組合、定於每月上旬、統合全組合員之營業稅、至下旬乃共納之於中銀等代收國稅機關、今二月伊始、全員復又急於納稅之任務、以盡報國之實、於是該組合門前之納稅人、乃絡繹馳來、辦理納稅手續之該組合主任亦大有應接不暇之勢、溯至客歲、九月一日、我國實行營業稅制度以來、五閱月於茲、該組合總納成績異常優良、總計一萬八千餘元、每月平均可達四千元之多、且每月無拖欠或遲納者、可見滿系國民均善國家理念、竭忠報國、務期達成國家全體之目的、常此以往、則決戰下我國財政體制、其必更加鞏固然可知矣、茲詳記該組合每月納稅之成績於下、

康德八年
九月 三、〇〇〇、六八
十月 三、五一八、八八
十一月 三、七三一、三九
十二月 三、九五四、一〇
康德九年
一月 三、八五六、〇〇

東安縣畑縣長 赴臨江縣巡視

【東安】巡視虎林、寫寧歸任之畑東安省長、乘一日午後十一時十分發之列車、赴臨江縣巡視、予定三日午後一時五十九分歸任云、

保持民衆健康 開始施種牛痘

【陽信】陽信縣公署自開始治强運動以來、對於保民工作、推進頗屬積極、舉凡肅清共匪、建築炮臺、安設軍卡、醫藥設施諸端、成績尤屬驚人、現該縣李縣知事近鑒及民衆健康、關係國計民生、至深且鉅、茲爲削滅病菌保持民衆永久康樂起見、特於本月下半月起、開始施種牛痘、并爲便利施種計特規定下列三大步驟、（一）城鎮各機關團體（二）各學校（三）各商號住戶各區民衆、現第一期業已施種完竣再即着手實施、各學校教職員學生、并聞該縣衛生科已通知各學校知照、擬於日內全縣民衆即可施種完竣云、

獻金者芳名錄

向陸海軍獻金者踴躍 三日陸海軍收到獻金

▲關東軍恤兵部 國防獻金 【新京】
△大圓三六錢居名氏 △五〇圓新京基督教信義會 △一二圓四〇錢公主嶺憲兵分隊撥一件 △一一〇圓明月溝警察署撥一件 △五〇圓拉哈警察署撥一件 △九〇圓協和會濱江省本部撥一件 △一四三圓新民縣警務科撥一件 △一八圓西安縣警務科撥一件 △七〇九圓九〇錢撫順縣警務科撥七件 △一一六四圓三〇錢撫順縣警務科七件 △三〇七圓二〇錢西安縣警務科撥一八件 △一九、二六三圓三六錢哈爾濱憲兵隊本部撥八件

恤兵獻金 △二〇圓新京白菊在滿國民學校生徒臨村麗子外二名 △四一圓同 智恵杉村美子、同碩子、鳩岡美子 △六〇圓一同同八島道類智三郎 △一五六圓同同 [illegible] △二五圓一五錢同興安通杉山食堂古賀房子 △七錢同西五馬路富士屋 △五〇圓同同崩岡茂作 △五〇圓陸軍病院高原分院齋藤實 △二圓三三錢、關東

▲海軍武官府 國防獻金 △五二圓、康德旅館內北大陸 △一〇圓、新京第一中學校二年藤田等外三名 △五〇圓、新京東一條通大政豐 △二二圓、新京錦町錦樓五十嵐三郎外一名 △一〇〇圓、鞍山縣滿洲大同佛教會分會 △三八錢、撫順縣公署收撥一件 △一六五圓七三錢吉林憲兵分隊撥四件 △三〇圓、新京西五馬路田仙治 △三〇圓、同東一條通大政豐 △二二三四錢、協和會公主嶺市本部氣付首樂會出演者一同 △一二〇圓、新京第一高等學校賀慶忠 △五〇圓國務院建築局日滿會一同 △二一元三角同已悉數獻於國防當局云

化學療法之精粹！
淋疾 膿症即癒
內服 根劑爾

本劑，係取一基及二基之兩種化學元素，據獨自組成法所製，爲首創的多基性强効化學療法劑，其効果之廣汎而且神速，誠實冠於斯界。

因之對於化膿性各症，尤其淋疾不論急性慢性，或婦女淋疾，皆得完全無缺的治療效果，更又縮短其治療期日，在化學療法界劃出新紀元矣。

況因不獨發揮一基二基之兩効，且以其協助効果，一至體內對於淋病原菌發揮絕妙的功能，同時依於病變組織自身之抗病力之强化，便得勝超一基成二基等單一製品的驚嘆效果。

由是僅服最初三日間，必現病變部位之賦活，停止膿狀分泌物尿中之膿球淋絲等，亦皆消失而呈清澄之尿，以斷病根永防復發

●一箱擊一五四片，二箱擊一一〇八片四箱擊一二一六片，各地有信用之大藥房，皆有「內服根劑爾」出售

總批發處 東京 合名會社 河原商店

★現今世上患淋病者莫知其數，並且夫妻同患淋病者亦多此等人士，總要夫妻協助之下服用此劑，以期早日完全斷根，不然因循環相染，永久不能見癒。此劑不但極効於男子淋疾又對婦女淋菌諸症，實發揮最神速正確之効果。

各科診療 天興福醫院
院址 大連市西崗街一一八 電話 (三)五二二五〇番
院長 邵先煒
（病室完備 入院隨意）

律師 辯護士 法學士 松尾規矩
奉天小西邊門內藥王廟西胡同三三
長電話（二）三三六三

入學資格（國優卒業生）
奉天東亞商業學院

結核性咳 能致一家同歸於盡

嚴寒期爲各種疾病最易增惡之季節，其中以結核性咳嗽惡化尤烈，同時由此一人惡化，且能傳染全家，而致同歸於盡。故咳嗽一出務於早期應用世界聞名的「知蜜子聖」以鎮治之。本劑功能止咳除痰，寧神鎮痙，不論何等。惡性咳嗽，莫不一服立即見癒。

主治効能
止咳除痰
寧神鎮痙
潤澤喉嚨
暢通氣道
安眠止喘
潤肺消炎

包裝 五〇瓦 一五〇瓦 三〇〇瓦

奉天市青葉町十一 田邊藥品株式會社

知蜜子聖

廉價高品
華道牌

三蝠牌止咳藥片

您現在是患着很厲害的咳嗽嗎
您現在是患着很促的喘息嗎
請您快服此藥吧

「全國藥房均有代售」
滿洲製藥株式會社

梅毒
三共 SANKYO

德國六〇六號共同發見者秦博士指導創造，東亞砒素驅梅劑中之始祖

新阿兒佐梅諾爾
NEOARSAMINOL

本劑即由德國之六〇六號發見者，直接繼承其製法而所創造，乃於東亞持有最長久的歷史及經驗，根據嚴正的科學的工程，至其品質効果，獨占斯界之最高地步，治療醫界之名聲，信用日愈增加。

三共株式會社 本社 東京市日本橋區室町
滿洲三共株式會社 奉天市琴平町一

嚴命死守新港

魏貝爾猶作紙上談

【百倫五日電】[illegible]信新嘉坡電、南太平洋[illegible]權轄聯合軍司令官威伯爾大將、於四日自爪哇總司令部對新嘉坡籠城之將兵、發送命令、

「嚴命死守新嘉坡」吾等之使命、乃擁支持於英美兩軍抵抗東亞戰線前之頓、[illegible]努力奪還數方之迅速進展、現在新嘉坡之英軍、[illegible]世界大戰[illegible]之英國大[illegible]軍、[illegible]兩之軍[illegible]、

[illegible]防衛[illegible]、[illegible]立場相同[illegible]、[illegible]全體之[illegible]人、[illegible]嘉坡之英軍、務因斯、[illegible]須[illegible]承派法軍之威武、保全名譽、阻止日軍之進攻、不與日軍戰爭、即不[illegible]退讓一時之[illegible]、至於日軍[illegible]利用者、亦即不[illegible]一物、盡予以破壞、余希望將兵諸君之[illegible]、[illegible]至終、[illegible]精力[illegible]、以保[illegible]新嘉坡、[illegible]、[illegible]之[illegible]同、[illegible]、[illegible]、

僵花

吳瑛作　石無問繪

(11)

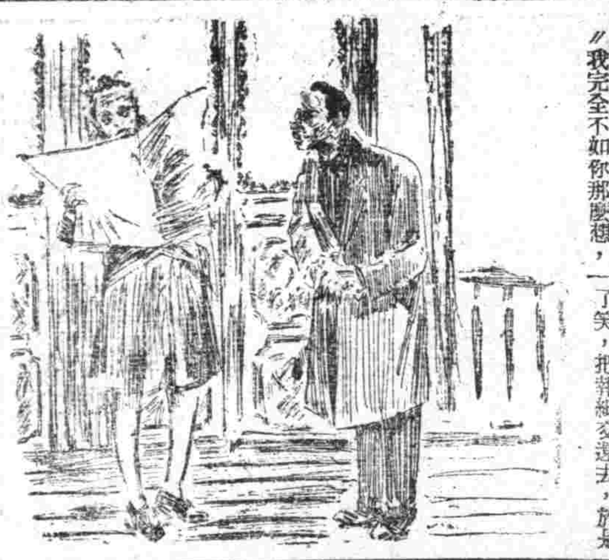

這樣想，那個助產的老處女突然這樣問着，

〃那樣，你應該再換上一個環境的，你是不是該到結婚的時期，已許是已經定過婚了，不好告訴給我麼？〃

〃這種事情我還未想過，我不願意去受形式的拘束的，什麼叫結婚，什麼叫不結婚呢，我不想去談這些無意味的話，〃

太愛自由的哲理，太利害了，女助產士這樣想，阿容是完全同自己的人生隔得太遠了，自己正如阿容所說的，活得太平凡，另外也從未在任何男人們的身上大胆的放過什麼感情的，自己像被什麼去拘束着，只有阿容這樣的女人活得是幸福，顯然自己離得人生的眞義太遠了，但又絕不想在阿容的面前顯露出自己的太可憐的生活，急力去掩飾了自己的孤寂的痛苦，去這麼說，

〃我完全不如你那麼想，我把一切看得太無意味了，所以我決心永遠的這樣生活了下去，我的性格太孤僻了，我願意一個人自力的生活着我不想去追求舒適，〃

這樣的談話，使阿容覺到又遇見了如珍姨母一樣的[illegible]着人生的女人，爲什麼又遇見了這些沒有人生意味的女人哪，阿容憎惡把這樣[illegible]氣的人生觀，再不高興和她談下去，不通快的去同這位女助產士的[illegible]別白，

第三章

漫漫的，窗外透進來溫暖，在什麼時候呢，悄悄的，從這所古老的宅院，如荒蕪的大地上生長出來的雜亂的野草地方，送上了草香，這恬靜得寂寞的宅院也有一些春天吧！

阿容依然在這所古老的宅院裡生活着，每日看着穿着粗布的珍姨母去應酒館舍，母親玩弄着念佛珠，中年的男僕人出去買吃食買補綴多嬸這些阿容所憎厭的一切，

有一日那位許多日未來送着名片的懷着癡情的中等官吏劉守信又來訪了阿容的，並且很仔細的從大衣袋裡抽出一張疊得齊整的報紙，在謙遜又當心的告訴阿容說，

〃特意送上了這張報紙，因爲在本日的廣告欄上有一條極好的消息，或許您未必去留心，是一家會社里聘請女社員的事情，中等官吏〃把那條廣告又謙遜的指給容看，一面在乎靠着自己的呼息，對面的阿容去有意無意的接過了報紙，一種女人的放蕩的笑靨攏在了劉守信的面前去，並且又爽快的去同這位中等官吏說，

〃謝謝你，我是不能做去一個普通的女社員〃

說完崮去笑，聽了阿容的笑靨一時要把中等官吏窘住了，心裏振勵着不自然的跳，要想抓住別的理由去解釋，但又實在找不出話來可以說，就祇表現出一種笨拙的樣樣，兩隻手去不自然的揉搓着，而偷覷了一下眼前的美麗的阿容，阿容在他心上走，

阿容也偶爾的再去看他笑了笑，把報紙交還去，於是中等官吏在很委屈又拘束的情了阿容走出去，

看着這僅見過一次面的男人劉守信的身子不自然的窘出去，外面飄起了乳色的柳絮，柔綿綿地，互相交着吻，阿容不再去奈這惱人的寂寞，拾起身，走向書碗旁邊去，順手抽出那本日本法名博士的生活改善來，突的又想起了自己的職業問題上，丁不欣的影子又在她的眼前幌了幌，想起了前晚上的事，前晚上和丁表哥坐在一家外國電影院裡面，兩個人全未把銀幕上事情放進眼裡去，阿容自己又在矛盾着自己，表哥像已控制不下了感情，反復的問着自己，要他不要他，並且尚緊緊的抓住自己的手，阿容起始驚恐着，心有些發顫，想要同表哥板起了面孔去拒絕這樣的問話，但又沒有力量，這樣做，去憐憫的看着表哥的臉，表哥把臉送上來，及由的自己身上也微感染了什麼，把頭投到表哥的懷裡，銀幕上的東西模糊的擴光了起來，阿容想着心去跳動着，不知在什麼時候免強的爱上了表哥，

贈送　黃色補丸

主治　先天不足後天虧損貧血夜遺精四肢無力精神不振頭暈眼花耳鳴心跳手淫滑精陽萎早洩脾胃衰弱飲食減少聽悶脹飽食不消化健忘失眠

特點　補丸能增加飲食補血生精腦力體質強健生殖機能有讚嘆作事不倦之妙爲營養唯一好藥無副作用長服可免伯道之憂嘆此效

贈送　每盒定價一元五角現爲普濟起見特別贈送凡買一盒者贈送一盒買一打送一打每打售十七元外埠函購不加郵費經由郵局匯至哈爾濱道外十五道街金勒先藥房照寄藥不誤

哈爾濱道外十五道街　金勒先藥房　電話四八三九番

代售處　大連華泰號[illegible]　奉天[illegible]　新京[illegible]

痔漏除根

痔瘡痔漏發源不外乎五臟六腑積熱大腸燥血流注肛門凝滯下散發起頭痛刺癢或生小肉疙瘩日久生管破爛流黃水及大便下血時好時犯本氏家傳秘方痔漏除根藥善治痔瘡痔漏不動外刀全憑藥力消根化管內服痔丸清淨臟腑濕毒濕熱外上麝香化痔散消炎生肌長肉凡一切各種痔瘡痔漏用本氏內服外上藥功效神應確能除根本氏爲濟名譽起見不惜重資購上等珍貴藥料加工配製以救諸同胞患斯疾除卻痛苦也

痔丸每盒十元　化痔散四元　定價付二圓八角　朱國瑞　奉天小北城門外西順城東路北　發賣本舖　國瑞藥房

外埠函購需費二角

奉天大西邊門裡利昇慶胡同　電話（二）二三五三番

恒大機器鐵工廠

本廠特聘優良技師督造各種縫級機洋機機及各種零件批發零售價目從廉保管使用恐未週知特此廣明

常服良藥的幼兒……管保發育成績良好！……永駐健康

主治　瀉痢、消化不良、夜啼、不眠、疳氣、發熱、突發性怪熱、吐奶、綠便、失氣痙攣、天花、紅疹、瘋、胸兒

藥價　自三角至二圓

小兒良藥

樋屋奇應丸

大阪天滿橋　總舖　樋屋合資會社

C—22

拍必麗化粧品　新色四種

新彩色之研究（七）

塗擦比較自已肌膚過白之白粉。是浮現於表面一層的。使浮於表面並非是美觀所謂「觀〃白」並非即是顏面之美麗。如使新彩色之拍必麗化粧品即可顯然明瞭

T7

標本三分郵附郵票索取

東京麻布本村町　伊東化學研究所

春雞預約開始（本場孵化部）

▽代理養雞用各種飼料（本場代理部）

△其他〃雞用器具、藥品、參考書籍俱全〃

▽附設養雞〃通信研究〃部

[illegible]　國營養雞場

世界理髮館

奉天市內鐘樓東南角　營業迎宣傳　歡主顧

世界髮館地址適中禮聘名師男女分部染髮整容維新精美

新張改良設施堂皇技術精強招待週詳水火電燙高級化粧

電話四三七一八番

本館主人啓

奉北天市市場　中央大戲院

富連成文興社小科班

二月六日早場　刺巴杰

晚場　頭本封神榜

奉天破題見所未見頭本封神收入眼底最新佈景巧妙玲瓏

光明電影院

二月六日　二月七日　二月八日　三日間

上海新華影片公司出品　一集　化身姑娘　袁美雲主演

下期預告　下二集　化身姑娘

亞洲電影院

六日　七日　八日　九日　演

華新公司出品　大破隱身盜　徐莘園　龔秋霞　主演

下期換演　上集　雙珠鳳

光陸　CAPITOL THEATRE

五日　六日　七日　八日　演

滿映協會出品有聲艷情巨片　籬畔花香　張靜處女作

下期演　玫瑰飄零

南市場　國際　GEKIJOO

新片

公演日期　二月五日　六日　七日　八日　四天

滿映協會最新作品有聲艷情偉大巨片

籬畔花香　名歌手　張靜　第一部處女作

加演　滿映新聞　短期優待券末日有效

下期預告　華新公司聲片　癡情鴛侶　童月娟主演

南市場　國際劇場

電話（二）一六一二番

同聲電影院　奉天市大西邊五斗居胡同

全城

今天兩大貢獻　領衛評劇團　筱麻紅

全体藝員四十餘名登台表演

特別優待券

注意　請將本日報紙上廣告券全部剪下來本院門票每位只收半價此券貳人壹次有效過期作廢限二月五日至八日

六日劇目　于公案　金鈿釵

同時電影　國華出品　殭屍奇案　周曼華　尤光照　主演

天光電影院貢獻

二月四日　五日　六日

新聞短片大會電影！

一新聞映畫一

滿映時報新聞　大公映

二月四日　五日　六日

京劇！　松岩劇社

陳韻濤・王文娟　王鴻儒　陳金翠　馬月山

二月四日早晚演　珠簾寨　北漢王

二月五日早晚演　吊金龜　瀟湘秋雨

二月六日早晚演　八義圖　濟公活佛

剪下該部　票價二壹次　用軍童　限人半減　買下全票　無效！子　參

民益鐵工廠出品

奉天市小西關[illegible]路東　[illegible]　發賣人　王伯勛

理腎健腦補血養身

黑色固腎丸

聲明食樣

今三十週紀念大贈送買一盒送一盒一萬盒爲止

黑色固腎丸主治

[illegible]

瑞華氏藥行　駐哈爾濱道外十六道街　駐新京西四馬路南拐角

瑞華氏藥行

大生藥店

化痔龍土散

痔瘡藥

外敷化痔膏

○適應症　痔瘡・痔漏・大便走血・肛門破裂・結核生管・肛門腫脹・腸血・常流・奇痛奇癢・便秘・一切肛門之症

△函索痔圖說中付郵票四分即寄　△招聘各省縣代理

奉天大西關大街下頭路北八十八號　張三多堂藥店

養雞家必讀

看生健呂

學雞養鶏實踐寶

新法

行洋生健　大連市　發行　不老街一九四

調經育生丸

專治月經不調經血過多過少赤白帶下肚腹疼痛子宮寒冷腰腿酸疼四肢無力積聚塊月經閉止久不生育產後諸症百損勞傷婦女一切病症輕病者服一盒全愈重病者二盒斷根服後定能生子百發百中屢服屢驗

每盒四十付六元五角　△外埠函購款到即寄

奉天北市場金鼎泉東鋪路北　玉德堂藥店

保赤靈藥片

兒科專藥

育兒兩大問題

（一）何以使小兒不患消化不良之疾病？

（二）以何制止小兒四季不受感冒之侵襲？

（一）服保赤靈藥片使兒便導有序強化新陳代謝永不發生倒飽釀酸嘔吐肚痛瀉結及一切消化不良之疾患

（二）服保赤靈藥片自然體格強健在發育上不受障碍且能助長抵抗力可免感冒肺炎浸襲

服法另有說明　△價目每瓶國幣五角

總發行濱江省正陽五道街　泰華西藥商行

分發行　吉林省城河南街　黑龍江省南大街

分銷處道外正陽街路北五洲日夜大藥房

△本埠各大漢藥商以及各省各地藥店均有出售

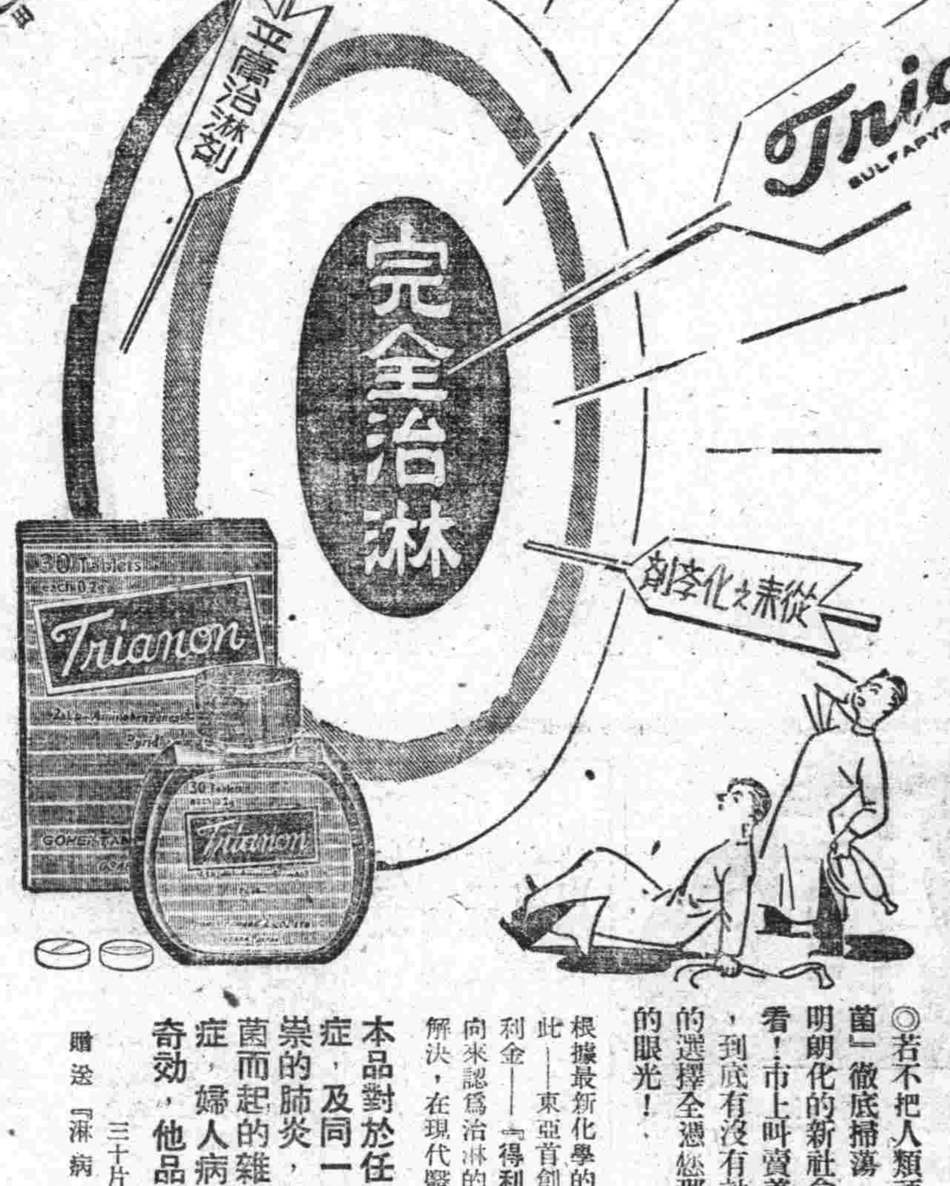

二十世紀的驚異記錄

驚倒醫家的淋菌撲滅化學劑出現

○若不把人類頑敵─「淋菌」徹底掃蕩，怎能造成明朗化的新社會，諸君請看！市上叫賣着的淋症藥，到底有沒有効果？良藥的選擇全憑您那閃爍明亮的眼光！

根據最新化學的進步，借重此─東亞首創的斯爾法比利金─「得利克朧」便把向來認爲治淋的大難題徹底解決，在現代醫界大放光芒

本品對於任何頑性淋症，及同一双球菌作祟的肺炎，以至因淋菌而起的雜症，化膿症，婦人病等，皆有奇効，他品望塵莫及

三十片裝・一百片裝

贈送『淋病殲滅法』

各大藥房均有發售

東亞首創之斯爾法比利金

得利克朧藥片

トリアノン

奉天市大和區青葉町十一　田邊藥品株式會社

田邊

15MTRM

172

盛京時報 綜合版
光緒卅二年（明治卅九年）創刊
盛京時報社

論說

恭祝萬壽聖節

本日恭逢我滿洲國皇帝陛下萬壽聖節。遙望首都。喜氣洋溢。天門軼盪。瑞靄氤氳。環賓偕來。冠裳畢集。嵩呼之聲。上徹霄漢。禮成而退。蹌蹌雝雝。宮門以外。萬頭攢動。填溢廣場。皇恩浩蕩。羣情若狂。遠至國內外。望闕遙拜者。又寧可以數計。猗歟盛哉。無疆之庥也。伏維我皇帝陛下以天賦之聰明。乘六龍而御宇。登三邁五。駕宋軼唐。宜乎際此國慶大典。薄海騰歡。普天同慶。四千三百萬國民之愛戴。發於至誠。至若域外仰慕之殷。則更有出於意思擬議之外者。斯誠我皇帝陛下之至德宏謨。彌綸六合。有以使之然。而詎由倖致耶。

滿洲建國。自我皇帝陛下始。其經過今雖纔及十週年。然因建國後政治之突飛猛進。其氣象比之十餘年前。實已迥不相同。蓋早爲有目者所共覩。彼外人之於國者。率具銳利之眼光。而對我滿洲國輒驚異不置者何哉。夫亦以此十週年中。上下一心。孜孜圖治。其所表見於外者。確有長足之進步故耳。國基之鞏固。國力之發展。國政之逐步刷新。國策之顛撲不破。隨在表見新興國家之突飛猛進氣概。不獨足以□執忌嫉我者之口。抑且使忌嫉我者。轉因有求於我。而曬我媚我。斯豈非至足快心之事乎哉。在此十週年中。我皇帝陛下宵衣旰食。憂勤至矣。而所期待者。則率如操左券以責右契。聖心當亦爲之怡然。我皇帝陛下聖德淵沖。當去歲十二月八日。盟邦日本對美英宣戰。即日渙發明詔。昭衆庶秉咸有一德之心。□共同防衛之誼。精神物質。盡力援助。際此大東亞戰爭。正在開始時期。雖新攻克之捷音頻至。而對於出入槍林彈雨中備極辛勞之戰士。每爲之深惘。所以萬壽聖節之一切行事。絕對不願鋪張揚厲。併定是日午前聖駕親臨建國神廟。奉拜神麻。臣民仰體聖心。同時舉行遙拜。然對此國慶盛典之過從簡略。當必有惕然不自安者。此亦足徵皇帝陛下聖德入人之深。臣民隨時隨地。均存一國報之心。率皆出自至誠。而無絲毫之勉強修飾也。□□風和日暖。鼓舞歡欣。翹首以企堯天。含哺而遊盛世。某等職在揄揚。敢忘颺拜。謹效歐陽之愚。特抒俚詞以祝。詞曰。

聖德如天兮。天猶可梯而升。巍巍如我聖德。黑水湯湯兮。白山巍巍。國有聖人兮。民無能名。兮海不揚波。聖壽淵沖兮。聖壽無疆。□讀濟濟兮。躋公堂而稱兕觥。稱兕觥兮。晉祝詞。願我皇帝陛下永永御極兮。長爲我東亞各國之三無私。

進攻新嘉坡開火

大砲突開驚天動地
英重砲陣轉瞬殘缺
東亞魔窟將被日掃盡

【柔佛巴爾專電】占領柔佛巴爾後於隱密中進行準備攻擊新嘉坡之精銳○○部隊、四日午后六時、俄然啓開砲門、對於哥斯威橋南側橡樹林中之敵高射砲陣地、開始猛擊、依據日軍準確之砲擊、橡樹林中之油槽倉庫、忽即發火、黑煙繚繞、高接雲霄、攻擊新嘉坡之除幕砲擊戰、既開始震撼柔佛一帶之地軸云、

【馬來戰線〇〇五日電】於四日晚開始砲擊新嘉坡、一入夜間愈益熾烈、日軍對目標克斯威橋南側之護謨林、加以砲擊、炎炎起火、又對克拉尼地區之敵高射砲陣地、重砲陣地、反擊的射擊、轉瞬間、已潰滅矣、並當月出之際、亦與大舉出擊之荒鷲羣、互相敢行夜間爆擊、空陸齊攻新嘉坡、由四日夜至五日未明、亦未休息、仍然繼續猛攻云、

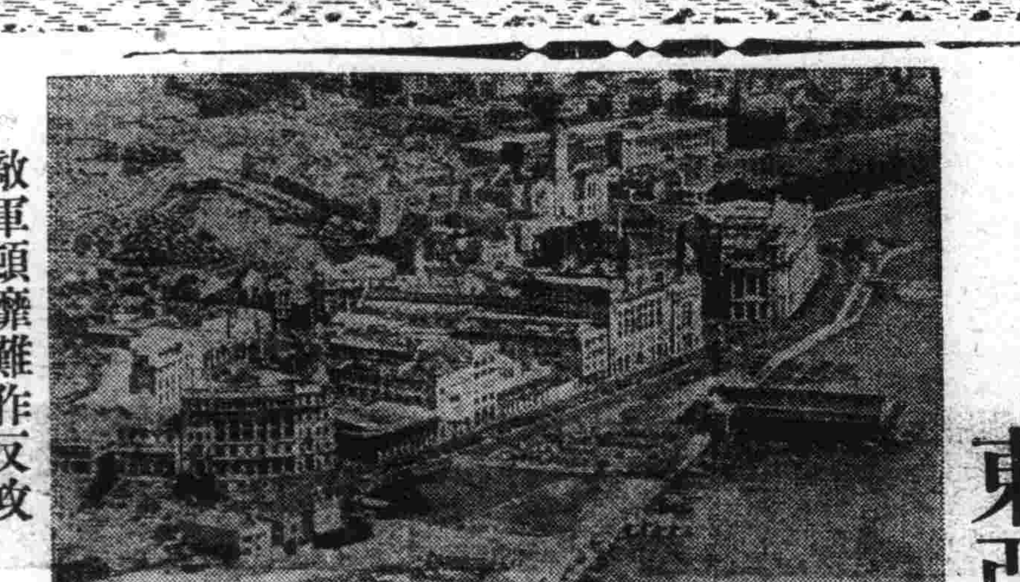
（圖新嘉坡市街）

敵軍頓靡難作反攻

【馬來戰線四日電】關於依賴之新嘉坡要塞之防備及以陷于絕望之英防衛軍最後兵力配備、據綜合諸情報、大抵有如下之觀測、即戰前良好高地區、而以海軍根據新嘉坡島防衛之主要施設及地防衛及由南方海上上陸攻擊之防衛與新嘉坡諸港之保護爲目標、兵力配備之中心、多集中於東部之要塞地區及南部之布□、反之對於北柔佛水道、抑幾至不施防備、故自日軍之北部馬來上陸以來、乃匆於此方構築陣地、如於克斯威港東側地區之高地構築重砲陣地及堡壘等、該島內之兵力、合適入野戰軍及要塞守備隊及義勇軍之全部、約有步兵四五師團其編成如次、

△正規軍
一、野戰軍、第三軍團與第九師之全部約有一旅左右、第十一師爲二旅以下、澳洲馬來軍約有第八師之敗殘部隊一旅、獨立部隊六旅野戰部隊凡二大隊、
二、要塞守備隊
砲兵隊司令部之下除於砲兵第七及第九聯隊外、尚有要塞砲兵中隊凡五中隊、
△義勇軍
第一及第二馬來旅團爲英印馬來人混成、
又自開戰以來增員之印度獨立第四十五及五十三旅、已全被殲滅、其他尚未判明、開戰空軍司令部已退避、聞已遷至蘇門答臘、制空權完全歸於日方、日敵軍以連敗之沮喪、在日軍猛攻下、能出攻擊與否實屬疑問也、

皇帝陛下萬壽佳節
御駕親拜建國神廟
舉國臣民謹祝聖壽無疆

今日爲萬壽佳節、即我皇帝陛下聖壽三十晉七之辰、拜聞是日上午、帝駕親臨建國神廟奉拜建國元神之天照大神、由橋本祭祀府總裁以下恭謹陪侍、親臨舉行萬壽節祭、祭典於午前九時四十分舉行、張國務總理、武部長官等滿日顯官、均得參列、十時十分、皇帝陛下卽臨神前禮拜、誦讀神麻、祈國運隆昌、而協和會則於此時刻爲國民慶祝時間、同時全國四千三百萬國民、一致遙拜建國神廟、仰休恭祝聖壽無疆

皇帝陛下御拜建國神廟而祈國運隆昌之聖、舉國臣民在興亞聖戰下、度過此日、歡欣之至、宮內府大臣熙洽、關此謹話如次、

熙宮內府大臣謹話

本月六日、適値我皇帝陛下寶算三十晉七萬壽聖節、全國臣民、歡欣鼓舞、共致嵩呼、誠爲曠世之盛事也、是日也、古稀立春後第三日、殷遲之氣漸除、和煦之風吞至、陽光普滿、晉宮萬名參賀、大典之禮、於以告成、竊維我滿洲建國、本年已屆十週年、此十年中、我皇帝陛下憂勤惕厲、無一日不以國事民生爲念、深宮宵旰、日昃不遑、勤惠之感應、如發春台、尤徵天人之感應、皇帝陛下、體念時艱、先期傳旨、循例停止筵宴、是日午前十時、舉行建國神廟萬壽節祭典、親臨拜祀、深致虔恭、禮畢旋宮受賀、首由關東軍司令官大使謁賀、繼由國務總理大臣張、率領全國特簡任文武各官、晉殿朝賀、十一時後、日本文武各官、晉宮分別入賀、下午二時、外國大使公使代表等、晉宮祝賀、二時至四時、在京應任文武各官晉宮簽名參賀、大典之禮、於以告成、竊維我滿洲建國、本年已屆十週年、民、身荷覆幬、涵濡王道、浹髓淪肌、無以圖報、方今局緊張、大東亞聖戰開始、捷電頻傳、蒙賴聖謨、關由國務陛下去歲十二月八日、頒發詔書、昭示國人、凡我國民、惟有齊心努力、誓致、以期達到最後勝利、完成大東亞之新秩序、人人同盡赤誠、仰副聖懷、庶報仁恩於萬一也、

衝破仰光前衛屏障
要衝巴安高懸日旗

【〇〇基地四日電】英蔣軍連繫之最大據點之仰光前衛陣地穆爾門已破之日軍精銳各部隊以衝天之勢沿薩爾溫江急追敗敵北進中、於三日夕刻、占領穆爾門北方五十公里之要衝巴安樹立感激之日章旗、

過薩爾溫河公路難保

【斯德哥爾摩三日電】關于緬甸首都仰光防衛根據地穆爾門之失陷及薩爾溫江防線之崩潰、三日已爲路透社報道、均爲緬甸市民此際莫不外日軍攻擊仰光之奏曲、而暗示英陷敗戰之狀態、路透社後日軍常之進擊、恐據英國軍事專門家之見解以觀、大抵謂『日軍一旦渡過薩爾溫江、則阻止日軍進擊仰光之自然的障礙、可謂皆無、而仰光一告失守、則對於重慶之唯一連絡路亦必遮斷、爲是則重慶乃不可得英美之軍需品之援助、故薩爾溫江防衛線之後最大之失計也、【里斯本四日電】據倫敦消息、緬甸方面、在薩爾溫江之日軍、已渡過此河、向北方伯恩擴充四十公里以上、日本軍實行由數處渡河及架橋作、連絡多數小艦艇、於日本輸之猛烈夜間爆擊之中、頑守陣地、但日本航空部隊於四日亦猛爆緬甸中央部之諸飛行場云、

打倒英美大東亞興隆行進曲 當選發表

前此本報與滿洲新聞協會聯合主辦懸賞募集打倒英美、大東亞興隆行進曲歌詞（滿文）、應募者異常踴躍、致審查曾一度延期、最近纔告竣事、結果決定一等當選者並佳作五篇如下、

一等當選　新京市長通路一〇三　陳北莊
佳作　平梅線平崗　李北川
仝　新京市東三道街三八　張秀材
仝　哈爾濱撫順街國民優級學校　趙正人
仝　王爺廟興安大街二〇　胡斗南
仝　新京市西三道街財神廟二四　蕭□

康德九年二月六日　滿洲新聞協會　盛京時報社

急攫獲制空制海權
日機二期作戰專斷英補給路

【〇〇基地四日電】海軍報道班員發表、開戰最初即以馬來海戰擊滅英東洋艦隊主力之馬來方面海軍航空隊、爾來已確保南中國海之制空制海權、在擴充戰果、爲中心之南方一帶之制空權之鬪、最初第一擊、即粉碎敵艦隊主力、確保南方海上輸送、自由遂行馬來作戰、繼更以主要目標集中於敵空軍之擊滅、及制空權之完全掌握、更以敵空軍之最大根據地、新嘉坡之塞列達、典哥、巴萬加爾、等四飛行場、及軍港爲中心、先後於半島之新格拉闊坦、及婆羅洲之克康等各飛行場與麻六甲海峽邊門答臘周邊林加彭、梅坦巴厲、門多克得波里等處、開始攻擊、由當日起至一月廿七日約五十日間連日出攻、計擊墜擊破敵機一四八架、收得如次之戰果、

一、擊墜五十七架、巴法羅三四快速愛亞號十架、布林罕四架、洛開德二架、飛行艇三、得君二四加達二、機種不明一、
一、擊破九十一　布林罕四十九、洛開德一、機種不明八十一

爲是第一期戰乃完全掌握制空權日航空部更以新嘉坡之陷落愈益迫近乃從新樹立第二期目標、當以敵艦船之擊滅、洋上補給路之破壞、南方制海權之確保爲主而展開壯烈之攻擊、尤爲敵軍對於新嘉坡之補給、於日軍之攻擊下、全然陷於混亂

制壓南洋各海

【東京五日電】大本營五日下午零時十分發表、
一、馬來方面日本陸軍航空部隊、以戰爆聯合大部隊、二月三日、兩度轟炸新嘉坡、炸毀碼頭諸設施及島上船舶附近、發生大火、且猛炸碇泊中之輸送船團、大型輸送船一隻起火、同時大型船一隻、中型船三隻、及其他中小型輪船多隻、中彈甚多、全機平安歸還、此戰鬪隊、不見敵機隻影、悠悠歸還、
二、緬甸方面日本陸軍航空部隊、同三日兩次以戰爆聯合大部隊、急襲緬甸領明哥南飛行場、炸毀敵方大型爆擊機一機、戰鬪機一機、於午後二時二十三分、急襲頓哥飛行場、對於飛行場諸施設、投下炸彈甚多、
三、二月四日有力之日陸軍航空部隊以大編隊、午後一時、空襲仰光市街軍事施設、炸碎甚多、

【東京五日電】大本營五日下午三時十五分發表、日海軍航空部隊、二月三日大舉對於爪哇島之主要航空基地斯拉巴亞、馬蘭等、決行大空襲、擊墜敵機八十五機（內不確實六）、擊破所在敵航空兵力大半、在本攻擊、日方自爆一機、未歸者三機、一方、二月一日起至三日間在爪哇海西部洋面攻擊、擊沉敵船六千噸級、三千噸級、二千噸級、各一隻、

仰光放送局已被炸破壞

【〇〇五日電】仰光放送局自開戰以來即常行播誇日本軍之惡辣、放送日下經日本荒鷲之猛爆而破壞、四日朝以來、已完全沈默矣、

老蔣痛恨英美入骨
拒任總司令無意救新嘉坡

【南京四日電】新嘉坡之運命、已極危迫、仰光之陷落、亦迫於目前、至其敗敵連續抗議陣容之苦悶、尤日趨形成深刻化、美英不振之氣運、及中國共產黨之對立、亦益趨於激烈化之一途、即觀目最近重慶部內動向、依於美英全面之敗退、伴此喪失援蔣公路、於是重慶抗戰陣營、即顯呈根本的破綻、因此重慶側對於美英之感情、極已惡化、以單獨和平說、極端美英、雖予以無實績之借款、但抵於該地之諸情報、傳稱此間之事情如下、

一、依於日軍之電擊作戰、蔣介石、頗呈狼狽、蒙於美英不斷之敗退、亦甚失望、遂拒絕美英之要求所謂就任聯合軍總司令、及當手總司令部之組織、
一、據英蔣軍事協定、以重慶一軍團與緬甸一軍團、派至新嘉坡、蔣介石信美英軍之優勢可矣、滄坐獲漁人之利、但洞觀事實、知悉背謬、遂於實行該協定、頗呈沉滯、
一、外交部長更迭之實相、郭泰祺對於日美英之實力及外交方針、雖有見地、而希爲讓讓、代此以宋子文爲之、乃希促進對美工作、
一、宋子文爲蔣介石之嚴命、雖向美國請求七億美金借款之供給、但因美側淡然拒絕、於是重慶側、故意宣傳美英之敗退與聯合軍陣營之危機迫緊、務力牽掣大西洋第一主義戰略、結果、賈濟斯援蔣言明援蔣、遂即供給五億美金之借款、
一、重慶側之緬甸派遣軍、其武器裝備等、雖因英側有供給之協定、但英側所供給者、亦不過爲重砲四門、飛機十五架、輕機一百二十五挺左右而已、於是重慶內部、痛恨英側、遂命駐英大使顧維鈞、對英側提出嚴重之質問、
一、以四川、雲南、貴州三省之鹽稅及統稅爲質、企圖於年內發行一億美金之美貨公債、宋子文雖與美財務長官莫根陶相互折衝中、但該事、重慶側之財政、頗呈危機、實明若觀火、
一、與此關聯、重慶側對於共產黨工作之特別撤底

美海軍油槽船被軸心國擊沈

【里斯本三日電】據華盛頓來電云、美海軍省、三日發表稱美海軍油槽船內吉耶斯號（五、四〇〇噸）、受樞軸國潛水艇之魚雷攻擊、已被擊沉、乘員中五十六名已行方不明、至於擊沉之時日、場所其他等、一切避免發表云、

英防國民動搖 隱瞞戰況眞相

【斯得哥爾摩四日電】柔佛巴爾之日本軍、以四日午後六時爲期、展開新嘉坡攻擊之砲火、英國軍部、乃努力隱匿之事實、據四日到達當地之倫敦來電稱、英國各報紙完全認爲新嘉坡於二月中間陷落、克洛尼克新聞揭載日新聞及泰晤士報等、皆在預期新嘉坡之陷落、爲防止國民於最惡環境合之動搖起見、政府極力隱瞞東亞戰況之眞相、

全休啟事

今日爲皇帝陛下萬壽聖節、本報全休、敬伸慶祝、明七日無報、八日照常出版、此啟

今日一大張半

敵防空陣盡毀
襲典哥飛行場

【馬來前線〇〇】地上部之柔佛、爾突入同時、共達百數十之照空燈及二百一門之高射砲防戰而已矣、至日陸軍航空部隊、一爆現在之新嘉坡、完全呈最後情景、即上月三十一日午前一時、三十三分由街東側日方攻擊隊行夜間空襲投下巨彈與多數損害、敵方完全陷失戰意、攻擊間僅以十八台照空燈及少數之高射砲應戰、全日午後九時三十分再已飛行場之夜間空襲時照空燈則僅有四台、照空之狀態全島到處

【〇〇基地五日電】陸軍航空精銳部隊、於四日午後、以聯合之大編隊、突襲新嘉坡島典哥飛行場、狙擊地上所在之敵機約二十架、投必中彈四架起火五架確實擊破、此外又予以多數機損傷、全機無事歸還、該機間中、對日軍挑戰、其他之敵機、一架亦不見、又一隊、又四日午後攻擊達爾（緬、馬雅達雅北方）對馬爾達班方面退卻之敵大部隊予以殲滅的大打擊後、全機歸還基地、

日陸軍機活躍已極
新港·緬甸全懾伏於銀翼下
英船五隻飛機七架中彈均告殞命

於新嘉坡防空設施之潰滅、想該命於此點也、據日偵察機之偵察云、加蘭住宅街全住民大部中國人逃亡、化死寂之街、又卅一日於柔佛巴爾陸橋北方起二百米附近處破壞一部長約二十米、又據一日正午之偵察云破壞部分擴大至五十餘米、列他軍港浮船場日完全沈沒於附近不見、其餘雙一艘、英吉利帝國東亞保安全無、新嘉坡上空飛平日敵機之影、任日軍爆擊之蹂躪、唯其南港附近有巴爾亞號四艘哨戒云云

風、擊沉、收容新嘉坡退卻之英軍由班加海峽、至麻六甲海峽航行洋上之敵船舶、由一月三十六日至二月三日九日間於該方面擊沉擊破之敵商船之數已達十數隻於是以南中國海爲中心之連結西里伯海、爪哇海蘇門答臘西部洋上麻六甲海峽之廣大南方海域今全歸日軍制壓、并爲捕捉由新嘉坡脫出之英軍張布要網包圍網與陸上部隊之新嘉坡肉薄相呼應、完成大規模之攻擊不出旬日於南洋各埠、即見郭扣克之悲劇云、

聖地亞哥突發空襲警報

【布宜諾斯愛里斯五日電】據加利福尼亞州聖地亞哥四日來電、三日午后八時四十分、於聖地亞哥發有空襲警報、該威脅市民之警報、於該日十時四十分解除、但始未見飛機及軍艦之姿態云、

危機已臨頭 澳首相泣訴

【倫尼】據倫敦來電、梅基斯澳洲首相於三日寄稿與英有力報、力謂澳洲於大東亞戰爭之地位重要、並對英美防衛澳洲爲刻不容緩之所以、其大致如左、西南太平洋不可一日或忽、日如欲擊破日本本土時、則其唯一之基地、即爲澳洲、固攻擊日本本土時、則其唯一之基地、即爲澳洲、不忽視、然英美國當銘記如斯對日戰爭失敗時、則澳洲及新西蘭亦將不保、新嘉坡之陷落、乃爲不可避免之事、故現在澳洲之速確立及尼布爾軍將來反抗唯一之基地、戰爭制勝之要點、同時爲澳洲充分供給爆擊機及戰鬪機之舉云、

美國對渝借欵
乃係懷柔手段

【斯德哥爾摩電】基於羅斯福大總統之要請、援蔣五億弗之借欵案、於四日美國下院付諸討議、據謂政府當局對於會領袖、已施以相當斡旋、故將得議會之承認、不容疑惑然共問題爲援蔣路將完全被封鎖之今日、果能供給何許之軍需物資、乃疑問也、聞於四日路透通信關此報道、謂爲確保滇緬公路仰光之死守絕對必要、是表示除該公路以外已無他對蔣輸血路矣、

一方據倫敦情報、最近駐美國外相有督促飛行機、對英國政府亦不得已同意以五千萬磅爲限度之價欵供與、已知重慶、敦中立兩者之必要、殊以英國臨緬甸方面之危機、期待重慶軍之應援之現在、由於借款供與而約束之此項用意不難想像云、

一、但英美兩國有對重慶政權之抗戰態度、永久維持之必要、
一、加之英美兩國皆因輸送途、各方面全被遮斷、輸送少量之物資亦不免多大之困難、

戰局之預想、共謂論漸次前頭、如立法院長孫科對日單獨平和論、而於側英美側、英美兩國亦以爲使重慶屬頗而根出借款供與意見一、然英美自總感武器彈藥其他軍需資材之不足舉全生產機能遇遲軍需生產之際、有提供五億弗及五千萬磅（兩者合計日幣約二十九億八千萬圓）互額物資之能力否頗屬疑問、

愛路丹
清鐵鐵道總局指定
懷中良藥

痰喘咳嗽一服除根

本藥治無論如何難症之痰喘咳嗽、亦必使其除根、誠名藥也、原料係以高貴藥材所配製、基於學理、以東西兩洋醫術之最高技術、而精製綜合之藥也、故不特苦於長年慢性痰喘咳嗽等病者、服之自奏神效、即急性之目下患病中者、祈購買服用一服立刻便可除根、使咽喉轉佳、其藥陶陶、而本藥治療時、決無變成肺炎、肋膜炎、肺結核等惡症之虞、是以博得佳譽、

註冊商標
龍角散

患左列病狀者、卽祈服用之

龍角散適應病症
（痰咳）凡痰不化喉道不止之人
（痰喘）凡痰喘呼吸困難之人
（頸咳）凡咳嗽窒喉不能安眠之人
（流感）凡因流行感冒咳嗽之人
（肺勞）凡肺勞症咳嗽無力之人
（咯血）凡痰有血絲時常咯血之人
（失音）凡聲音嘶啞喉嚨不明之人
（老人）凡老衰氣喘咳嗽之人
（小兒）凡小兒之痰咳及百日咳
又其他呼吸器官疾患之痰咳嗽、亦能巧妙奏治、無論如何之難症、若能繼續服用一二週期、必能除根、而奏明效之確云。

價
四日分 三十八錢
八日分 六十二錢
十八日分 一圓二十五錢
四十日分 二圓五十錢
六十五日分 三圓七十錢

東京市神田區豐島町
總舖（株式會社）藤井得三郎商店
全國藥房均有出售

バルブインサイド
（大車用汽門心）
標商錄登
金龍牌 NO.8000
銀龍牌 NO.6000
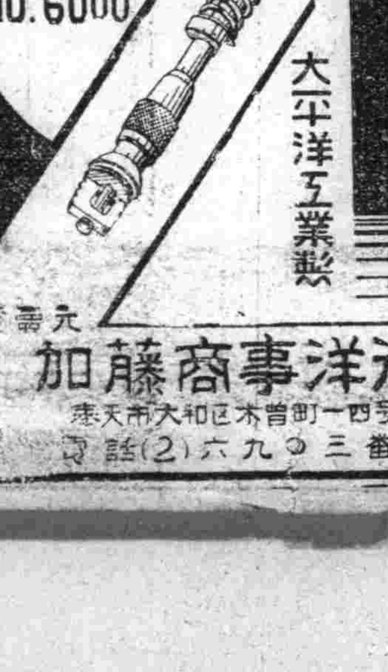
大平洋工業製
元賣
加藤商事洋行
奉天市大和區木曾町一四號
電話（2）六九〇三番

價值 錠劑二十五日量一元六角
粉末三十日量一元六角
鍛鍊筋骨 體力强化
在此戰亂的世界，無時不在需要强力的體質，所以身體必須隨時加以鍛鍊，然而營養是筋骨造成原素，求筋骨的鍛鍊，當先注意營養，
若素是 調製最完善的營養劑，能使血液增多，能强筋壯骨，加大體內營生機能，補進因勤作而消耗的精力，能保護消化器系統，能消化所用的一切飲食，充分吸收體內所需要的養分，能抵禦外界的侵襲，能解除體內潛有的病機，求體力强化，必須服用若素。
奉天市信濃町七十號
若素製藥株式會社
若素
去病延年

調整需給提高素質 期待業者自主活動
制定勞務與國會運營要綱

伴隨客歲十一月勞務新体制之確立、滿洲勞工協會、於發展的解消、遂既新設滿洲勞務興國會、但鑑於其後之趨勢、於是民生部、即銳意研究該興國會運營之具体方針、乃於近日、制定滿洲勞務興國會運營之要綱、旋以一月三日之書類、通知新京特別市長、各省次長矣、茲據該要綱、關於勞務興國會之業會運營方針、乃指向斡旋勞需之配給、積極協力統制勞動、展開勞務興國運動、嚮導都市勞働者之需給、及使其素質向上、更生勞働者之福利、兼調練職員及服務人、與對於特命事務、拼命協力爲重點、又關於担當該會之監督指導、以不妨害業者自体之團体之本質、始終期待業者之自主的活動、爲大局監督之本旨、一方該會、於採行必要之調整及統制之方針下、省長充當、容指導、欲力促該會機能之伸張、至於該會今後之活動、頗有莫大之期待云、

一、勞働者用生活必需品之確保並配給、
鑑於去年之經驗、基於近日決定之勞働用生活必需品、配給要綱、而擴張其勞需品目、對民需優先物動計畫、

一、技能者之養成、
鑑於滿系技能者養成之緊要性、特別與教育關係機關間密切連絡努力成爲滿洲國勞務行政上比較的勞的分野之開拓目下對于其具體案正在研究中云、

育成勞務興國會 確立勤勞奉仕
勞務科長會議明示本年度行政重點

民生部本月二日以來、亘三日間、舉開各省勞務科長會議、明確本年度勞務政策之重點、宣明政府勞務行政完遂之決意、至於今所明示之本年度勞務行政之重點如左、

一、勞務興國會之育成
一、勞働者之供給並管理
關於勞働者之供給基於近將公布之「勞働緊急就勞規則」、又其管理以目下銳意研究中之「暫行緊急就勞勞働者保護規則」「緊急供給勞働者保護實施要領」、並「礦工勞働者共濟扶助規則」等（均爲假稱）爲中心、俾其萬全、力期懇懇業者之嚴對及陶汰之徹底、
一、鑛山勞働者募集地區之設定並固定移居之工作
爲期鑛業之確立須確保培養之勞働高能率與安定性之礦山勞働者、以對各礦山謀各自募集地點之設置與培養、同時以該地點爲基幹進行勞働者之移居安定工作、至其具体案目下節節研究中、
一、勞務奉仕制度之確立、
關於在集結青年層之有規律的統制下、使就勞國家的事業之勞動奉仕制度、目下民生部與協和會慎重研究中、近將決定具體案、加以確定確保同時明確此配給方法、列入重點的產業部門內以期配給之圓滑、即應賃銀物價之兩政策、以資強調勞働者之生活安定及勞働能率、

日軍堂堂入達歪 受緬甸〇〇讀勇軍之歡呼、堂堂入城之日軍某某部隊

韋外務局長招宴 西班牙代理公使
韋外務局長官四日午後六時起、於總理官邸招待駐滿西班牙國代理公使克列葛遜氏、晚餐會、關於滿西親善關係行種種懇談、（寫眞爲在席上西班牙代理公使致辭）

協助戰時經濟 對商工會要望四點
青木次長指示

經濟部當局爲使各地方商工公會盡力以協助國家戰時經濟體制起見、當舉開第三回全國商工公會總會、集各地方代表於一堂之際、青木經濟部次長曾懇切言以指示、俾各代表歸去後、依據政府之要望努力邁進、青木次長要望各地方商工公會協力之事項、要分四點、茲記之如次、

一、振興地方產業、活用地方資金、
此種辦法、在去年政府即曾向各方指示惟指導不甚合法、遂未見獲得何種效果、商工會方面如能奮起協助地方產業之振興、則不祇該地方將愈趨繁榮、生活日漸充裕國家亦能多得物資至于活用資金、正足輔助各種產業之振興、而不使有用之金錢、作無利之空空耗費、

二、技能競爭
去歲政府與協和會曾共同主辦此事更得商工會在各方協助、故有良好之結果、舉辦此事能使從業者能率向上、收事半功倍之效、關于此項政府已決定臨時措置要綱、並曾在政府公報發表、頗望各地方群起設立能率協會支部、以發揮其功能焉、

三、獎勵儲蓄消化國債
此種時局下、對此項爲不可稍忽之事件、必須共同奉行、方足達成資金動員與防止通貨膨脹之目的、其具體案正在研究中云、

就任要職四氏 談決盡力職責

【東京四日電】對於擔任濠洲中之某現地某要職、已起用永田、村田、砂田、德川四氏、近將出發、該四氏頗能負起政府之堅固決意與前途洋洋之建設、而於出發之前、四日各談其決意與抱負如左、

△永田秀次郎氏談話 所作何事、又往何方、如今完全不曉而所謂南方某要職余之對於南方、僅以前曾赴台灣、至於健康方面、昭和十五年左右因患腦右病施過手術、但經醫師之診、謂無大害、不妨得旅行、故但於身體可能、當然力拒此行、惟對於諸君之種種質問、只能率直回答余之意見、並無何抱負可言、

△村田省藏氏談話 南方經濟問題、雖有種種議論、但佔領地之經營、即就大東亞決戰方面觀之、亦不單限於南方、須以日本爲中心樹立日滿華並南方之綜合的建設計畫、今仰受此重大使命、實令人之感激之至、故不惜驅驅老軀最後之奉公

△德川義親侯談話 在大正十四年以來、余便思向南方一行故不辭彼時之夢想今竟實現、令人喜出望外、故應獻身努力云

猶不施援居心何在 澳首相大罵賈齊爾

【不宜諾斯艾里斯四日電】據康丁拉來電謂、澳洲前首相曾稱「于英澳關係意見之對立、三日克廠欽首相亦痛感英國之不關心、實行言明、對此康基斯前首相則以「卑劣之第五列的行爲」加以刻薄之批評、於是其內訌愈益轉劇、原來加泰首相曾謂余聞英國對于英澳關係之言辯、不禁大吃一驚、如受極大之衝擊、蓋澳洲從未出有反保証對英協力之飛動故也而康基斯前首相對此則反駁謂實屬「卑劣之第五列的行爲」關于戰爭關係之問題、須於秘密中報告英國政府、余固未想英本土防衛之麽失、然澳洲須強固萬全之準備、更須立定不作無稽張羅之決心、澳洲政府、已公布對于勞務調整之法令、故得適用國民之勞動力及私有財產、而加泰首相竟言明飛行機工場之大擴張、但對五百萬磅之豫算及澳洲婦人之戰費適用、果能以澳洲自身之設計、則立爆擊機增產案耶由是以觀澳洲政界已趨劇烈之內訌矣

英內閣決改造 老賈被居奇貨

【里斯本四日電】關於賈齊爾首相獲得政府信任投票之勝利之後、於四日在議會聲明戰時生產新設之內閣改造、其新設戰時生產省、同時實行內閣中福部之異動、戰時生產省、因賈齊爾首相被稱爲英國主義、所以羅大總統新設戰時生產局、實行廣汎的增加戰時下生產、對于既設之供給省、化學軍需調達之事務的無關、担當生產機構之全的動員是也、而初代生產相任命爲比奴比斯羅克供給相、担當比奴比斯羅克供給相、仝時列入戰時內閣內其後任由丹蘭陀相擬當、丹蘭氏之後任任命爲來維倫大佐、僞閣有若干名之更迭云

美失業者激增

【百倫四日電】美國爲將全生產機構、替代於戰爭遂行第一主義起見、失業者有顯著增加之傾向、目下據通信報稱、美國裝束失業者、而作爲軍需生產之轉行、失業者之數、於一月中由三百八十萬增至四百二十萬、右者主要爲由農業及小業者等、此後二三個月間更能增至二百萬人云

飲料缺乏民心恐慌 商店停業有如死街
一印度人談新嘉坡混亂狀況

【馬來前線〇〇四日電】前二十六日與印度人數名賊火中由新嘉坡脫出際隔向柔佛已爲日軍占據地內避難之印人、對列達海軍工廠火藥庫事務員報道新嘉坡（二四）談述新嘉坡陷于末路之情況如左

前二十二日新嘉坡市民已受避難命令全部避難於郊外、故市內完全停止機能、各商店均閉門歇業、運業已變成通行禁止區域、印度人逃亡相繼過亡、除破壞市街及防空隊外者無一人、市內之破壞相當慘烈諸如斯布里茲路、悉爲死火、戲院、街亦不見已往之豪華、毫無活氣、陳餘加影彩院、因近於郊外、尚可以護難者之慰安每日活動、於蓋斯、至食糧問題感困難、須米須按票制、蔬菜肉類則不可得、且以飲水之不足爲應設有貯水池、然供給戰前四倍之人口、則仍不足也、大抵發電每日可得二次之給水、然每日之消費量、實不下六萬噸、故常蓄貯水之大騷動、該列達工廠由印度人六百人與人四十人從事工作、然因食糧不足且屢遭轟炸、故印度人已全部逃走、余即其中之一人各工場亦均準備自爆、而新嘉坡之各主要設施大抵亦既同樣之雜佈在日本軍之空爆下無論何人均陷于神經衰弱、聞英軍司令部已移於地下十六呎之地下室五室、一般抗戰氣勢極爲低下云

忘却救火相顧失色 市民多患神經衰弱

【百倫四日電】據柔佛巴爾開門之孤島、已被完封之新嘉坡、其防衛軍、今正憂於自己之運命、而於戰爭艾克斯干吉每日據報道信社新嘉坡、特派員四日報道日本空軍連日爆炸之新嘉坡的慘狀如左、

由於日本航空部隊之屢次猛爆、新嘉坡已不呈昔日之豪壯、宛如白鬼夜行之混亂、而一躲一隱現於上空之日本軍爆炸機、復冒吐必死之火的英軍高射砲之防空砲火狀、如雨彈、市內因此往日熾烈之空襲、到處發生火災、而消防隊並不救火收拾殘、只徬徨於火焰中、而於消防隊間、傳播短褲與襯衫之杜萬斯總督不知正在大廈舉手指揮何事防衛軍司令官維希瓦爾中將亦於戰野中、助手施去戰慄之英人等、亦與市上工人相混擠於壕內、於是早已不分地位與階級焉、當此將中、空襲警報、又鳴震於全市、於市民爭先向防空壕避難、而甘爲極愛部隊由要英及小要者等、惟自己之殘骸而於此空襲相呈現之慘態之下、此時日本軍已在柔佛之續水道之後方集大兵集結而窺伺新嘉坡云

荷印怕空襲 黑夜不敢穿白衣

【里斯本四日電】據巴達維亞電訊、畏怯日本軍空襲之荷印、以預防對策之一、自制服裝着用官方最感困苦者、則喜愛修飾之蘭實人是、近來逐日在巴達維亞新聞上、警告如次、走到公園裏、或在防空壕中、若有個穿白衣裳的人在、也可以辨別出來、極力避免穿白色衣裳吧、穿黑衣裳太好了、今後也應該避免那些新式白色衣服、

臨時全聯籌備就緒 白系俄人初次登場

記者寫臨時全聯、決定於八、九兩日在新京協和會館舉開、計地方協議員二百七名、以民族別則爲滿系一四九名、鮮系二四名、日系一九名、蒙系一二名、白系俄人三名、而以自全聯創始以來初次之白系俄人之登場最值注目、又團體協議員爲宗教團體二六名、教育團體五〇名、在滿教務部關係二〇名、國局一〇名、議勇奉公隊一名、開拓會五名、科學技術部會五名計百十一名、民族別則爲日系四〇名、滿系六九名鮮蒙系各一名、

嚴命死守新港 魏貝爾猶作紙上談

【百倫五日電】據路透通信新嘉坡電、西南太平洋反樞軸聯合軍司令官威伯爾大將、於四日自爪哇總司令部對新嘉坡籠城之將兵、發送命令、

「嚴命死守新嘉坡」吾等之使命、乃隨更持於英美增軍抵達東亞戰線前之前、努力牽制敵方之迅速進展、現在新嘉坡之英軍、恰似前次歐洲大戰當時之英國大陸軍往軍、於法蘭西之伊普爾勇猛奮戰、阻止德軍之侵入、稱救全歐之立場同因斯、新嘉坡之英軍、務須繼承諸君之威武、保全名譽、阻止日軍之進攻、不與日軍戰爭、即不得退讓一時之地、至於最後一物、盡予以戰鬪、余希望諸君至終、努力抗戰、以保護新嘉坡、須深記如保持該地之非特軍事之同且力爲鞏固吾功績、而獲信賴者

匯花（11）
吳瑛作　石無聞繪

還樣想，那個助產的老處女又突地這樣回答着，

〃那樣，你應該再換上一個環境的，你是不是該到結婚的時期，已許是已經定過婚了，不好告訴給我麽？〃

〃這種事情我還未想過，我不願意去受形式的拘束的，什麼叫結婚，什麼叫不結婚呢，我不想去認這些無意味的話，〃

太愛自由的哲理，太利害了，女助產士這樣想，阿容是完全同自已的人生觀隔得太遠了，自已正如阿容所說的，活得太平凡，另外也從未在任何男人們的身上大胆的放過什麼感情的，只有阿容被什麼去拘束着，顯然自已離得人生的眞義太遠了，但又絕不想在阿容的面前露出自己的太可憐的生活，急力去掩飾了自己的孤寂的痛苦，去這麼說，

〃我完全不如你那麼想，我把一切看得太無意味了，所以我決心永遠的這樣生活了下去，我的性格太孤獨了，我願意一個人自力的生活着我不想去追求舒適，〃

這樣的談話，使阿容覺到又遇見了如珍姨母一樣的講實人生的女人，爲什麼又遇見了這些沒有人生意味的女人哪，阿容憎惡起這種氣氛的人生觀，再不高興和她談下去，不通快的去同這位女助產士的處女分別了，

第三章

漫漫的，窗外透進來溫暖，在什麼時候呢，悄悄的，從這所古老的宅院，荒蕪的大地上生長出來的雜亂的野草地方，送上了草香，還恬靜得寂寞的宅院也有一些春天吧！

阿容依然在這所古老的宅院裡生活着，每日看着齊聚粗布的珍姨母去跑進跑出，只很乏弄着紙牌，中年的男僕人出去買吃食買補藥等這些阿容所厭的的一切，有一日那位許多日未來送齊名片的接遞級情的中等官吏，守信又來訪了阿容的，並且很仔細的從大衣袋裡抽出一張最得齊整的報紙，在讓還又當心的告訴阿容說，

〃特意送上了這張報紙，因爲在本日的廣告欄上有一條極好的消息，或許您未必去留心，是一家會社里聘請女社員的事情，中等官吏在把那條廣告又謙遜的指給阿容看，一面在平靜着自己的呼息，對面的阿容去有意無意的接過了報紙，一種女人的放蕩的笑聲響在了劉守信的面前去，並且又爽快的去同這位中等官吏說，

〃謝謝你，我是不能做一個普通的女社員〃

說完向去笑，聽了阿容的笑聲一時要把中等官吏窘住了，心裏振動着不自然的跳，要想抓住別的理由去解嘲，但又實在找不出話來可以說，就懸表現出一種窘相的樣子，兩隻手去不自然的搓揉着，而偷覷了一下眼前的美麗的阿容，阿容在他心上走，

阿容也偶爾的再去看他笑了笑，把報紙交還去，於是中等官吏在很委屈又拘束的辭了阿容走出去，

看着這位見過一次面的男人劉守信的身子不自然的彎出去，外面飄起了乳色的柳絮，柔綿綿地，互相交着吻，阿容不禁去這個人的邊寂寞，拍起身，走向書院旁邊去，順手抽出那本日本法學博士的『了自己的職業問題』又想起了自己在她的影子又在她的眼前幌了幌，想起了前晚上和丁表哥坐在一家外國電影院裡面，兩個人全未把影幕上事情放進眼裡去，阿容自己又在矛盾着自己，表哥像已被控制不下了感情，反覆的問着自己，愛他不愛他，並且悄悄緊的抓住自己的手，阿容把臉篇恐着，心有些發顫，想要同表哥板起了面孔去拒絕這樣的問話，但又沒有力量，還樣做，去怔怔的看着表哥的臉，表哥把臉送上來，及由的自己身上也像感染了什麼，把頭投到表哥的懷裡，銀幕上的東西接着淹沒了起來，阿容想着心去跳動着，不知在什麼時候勉強的變上了表哥，

株式會社奉天瀋陽銀行第十四期決算公告
（康德八年七月一日至十二月三十一日現在）

貸借對照表

借方（資產之部）

科目	金額（圓）
現金及存放同業	四二三、四六四、五五
往來存放	八九、一三一、五二
有價證券項目	三三四、三三三、○三
國債	一八○、○二六、三六
社債	一五九、八六一、三六
株式	[illegible]
放款項目	[illegible]
票據放款	[illegible]
往來透支	[illegible]
外國匯兌項目	[illegible]
存放外國同業	[illegible]
營業用動產	[illegible]
器具	[illegible]
非營業用動產及不動產	[illegible]
土地	[illegible]
屋	[illegible]
未決算項目	[illegible]
暫記欠款	[illegible]
未繳資本金	[illegible]
合計	三、二八八、四五○、三四

貸方（負債之部）

科目	金額（圓）
存款項目	一、九一三、六○六、六三
往來存款	九四四、三八七、四五
特別往來存款	四一三、四五一、五五
雜項存款	[illegible]
定期存款	五一五、一一七、八七
借入金	二一○、○○○、○○
再貼現票據	二一○、○○○、○○
外國匯兌項目	[illegible]
賣出外國匯兌	[illegible]
雜項目	[illegible]
未付配當金	[illegible]
未付利息	[illegible]
未經過利息	[illegible]
未決算項目	[illegible]
暫記存款	[illegible]
資本金	[illegible]
法定準備金	[illegible]
特別準備金	[illegible]
保收欵項損失準備金	[illegible]
行員退職給與基金	[illegible]
本期利益金	四七、四六八、八○
（內本期純益金）	三三、八一三、一一
合計	三、二八八、四五○、三四

第十四期利益金處分如左（國幣）

科目	金額（圓）
本期純益金	三三、八一三、一一
前期滾存金	一三、六五五、六九
合計本期利益金	四七、四六八、八○
法定準備金	四、○○○、○○
特別準備金	六、○○○、○○
保收欵項損失準備金	四、○○○、○○
董監事賞與金	二、○○○、○○
行員退職給與基金	二、○○○、○○
株式配當金（年息八分）	一四、○○○、○○
後期滾存金	一五、四六八、八○

第十四期業務公告如右
奉天市瀋陽區一緯街二段一二五
株式會社瀋陽銀行
董事長 李際春
常務董事 金作武
董事 湯富春
董事 趙渭
董事 汲金純
董事 張維垣
監查人 李利歐
監查人 張振瀛

聲明作廢
啓者一月卅日在奉天將黑皮公事包內裝開灤鐵道股票十八張手表一只開會委任狀並其他物品遺失三輪車上除及小南門警察所報告外無論何人拾得均作無效特此聲明
計
劉桂琴名開字第七四八號八七四號八八三號八八五號四張計二百股
康李封名開字第五六五號五六六號二張計二百股
孫稽甫名開字第八六七號一張計一百股
許洋池名開字第六五號六六號二張計一百股
霍公全名義字第三五六號至三五九號共四張計四十股
張瑞英名開字第八一八號一張計一百股
丁香九名開字第五八四號一張計一股
劉王新名開字第七四號一張計五十股
樂曉峰名義字第三六八號一張十股
開原 王晉忱啓

募集滿人
一、事務員 熟通日本語者攜履歷書於七日、八日午前中來社接洽可也
奉天千代田通二五
株式會社 同和工廠
電話三、四三二二番

益通商業銀行 奉天市鐵西出張所 開幕廣告
敬啓者敝行奉准在左記地址開設出張所訂於本月七日開始營業幸希屆期賜顧指導爲禱時凡我友好賀贈一概謝免謹之
記
地址 奉天市鐵西區興順街二段第參號
名稱 益通商業銀行奉天市鐵西出張所
電話五、一五四九
董事長 王荊山啓

商業登記

○未成年人登記
一、未成年人之姓名住所 錦州市錦華區三保街四番地門牌一號 王士義
一、出生年月日 民國十七年十月二日生
一、營業之種類 一、製造燒酒、酒、油餅業二、代理賣買糧石貨物三、各種糧石油酒米面雜貨等販賣及批發業四、右各項一切附帶事業五、木材販賣業六、精製文化米小米業
一、營業所 錦州市北關區永安街五番地

○合名會社天泰合變更
一、社員王鳳池康德八年九月一日其全部應有出資額讓與王士義退社王士義讓受之同日入社
一、國幣五萬五千圓全部履行機械器具七千八百六十一件此價格國幣二萬圓
錦州市錦華區三保街四番地門牌一號 康德八年十一月二十二日登記 錦州區法院

○滿洲中央銀行變更（支店）
一、康德八年拾壹月參拾日興安省王爺廟興隆大街路北壹七八號之支行移轉於左地 支行科爾沁右翼前旗王爺廟街興安大路西 康德八年拾貳月拾參日登記 錦中區法院

○滿洲中央銀行移轉（支店）
一、康德八年拾壹月參拾日興安省王爺廟興隆大街路北壹七八號之支行移轉於左地 支行科爾沁右翼前旗王爺廟街興亞區興安大街路西 康德八年拾貳月拾日登記 黑山區法院

○滿洲中央銀行移轉（支店）
一、康德八年拾貳月七日吉林省九台縣城內振興街路南壹九號之支行移轉於左地 支行九台縣九台街昭明區新開路八貳號 康德八年拾貳月拾五日登記 黑山區法院

○滿洲中央銀行變更（支店）
一、康德八年拾貳月 日吉林省九台縣城內振興街路南壹九號之支行移轉於左地 支行九台縣九台街昭明區新開路八貳號右 康德八年拾貳月拾六日登記 凌源區法院

○滿洲中央銀行支行移轉（支店）
一、康德八年拾貳月七日吉林省九台縣城內振興街路南壹九號之支行移轉於左地 支行九台縣九台街昭明區新開路八貳號 康德八年拾貳月拾七日登記 黑山區法院合安所
一、康德八年十一月三十日興安省王爺廟興隆大街路北一七八號之支行移轉於左地 支行科爾沁右翼前旗王爺廟街興亞區興安大街路西 康德八年十一月二十日登記
一、康德八年十二月七日吉林省九台縣城內振興街路南一九號之支行移轉於左地 支行九台縣九台街昭明區新開路八二號 康德八年十二月十七日登記 開場區法院

○承德商工金融合作社變更
一、康德八年壹月壹日社長曹心怡退任同日記者就任社長 社長尹怡恩 熱河省承德縣承德街火神廟區後胡同 康德八年拾貳月拾日登記 承德區法院

○承德商工金融合作社變更
一、康德八年拾月七日左記就任副理事伊麥孝吉 熱河省喀喇沁中旗平泉街中央大街
一、康德八年拾壹月壹日監事尹怡恩辭任同日左記者就任監事范國宜 熱河省承德縣承德街糧市街 康德八年拾壹月參日登記 承德區法院

○承德商工金融合作社變更
一、康德八年拾壹月拾日左記者就任副理事近藤良悅 熱河承德縣承德街糧市街 康德八年拾壹月貳拾壹日登記 承德區法院

○開場縣興農合作社變更
一、社長宮廷藩康德八年拾月拾壹日解任左記者同日就任社長納勳年 熱河省開場縣城內三道街 康德八年拾貳月拾九日登記 開場區法院

○北鎮縣興農合作社變更
一、監事衛福康一德八年月壹日解任記者康德八年拾月拾參日就任監事劉沸庭 錦州省北鎮縣北鎮街樓塔區丹桂胡同第八號 康德八年拾壹月貳拾六日登記 北鎮區法院

○經理人死亡
一、經理人劉[illegible]於康德八年拾月拾日死亡

○商號變更
一、康德七年參月壹日商號營業所及使用人楊友仁楊克儉賈武淑貞之姓名住所及楊有網張志俊之住所變更如左
一、營業所 遼中縣遼中警察署管內黨家寨門村黨家寨門屯門牌第壹參參號
一、商號使用人姓名及住所 遼中縣遼中警察署管內新民屯村義利屯門牌第壹七八號楊文翰 山西省太谷縣第五區小常村東頭小後街楊可儉 山西省太谷縣第五區任村大街賈瑞珍 遼中縣遼中警察署管內黨家寨門屯門牌第壹參參號楊有綱 山西省太谷縣第五區上莊村東街張志俊

○經理人選任
一、經理人姓名住所 遼中縣遼中警察署管內黨家寨門村黨家寨門屯門牌第壹參參號楊有網
一、營業主之姓名住所 遼中縣新民屯警察署管內新屯村義利屯門牌第壹七八號楊文翰 山西省太谷縣第五區小常村東頭小後街楊可儉 遼中縣遼中警察署管內黨家寨門屯門牌第壹參參號楊有綱 山西省太谷縣第五區上莊村東街張志俊 山西省太谷縣第一區任村街賈瑞珍
一、設置經理人之處 遼中縣遼中警察署管內黨家寨門村黨家寨門屯門牌第壹參參號

○滿洲中央銀行支行廢止（支店）
一、康德八年拾月拾壹日遼陽縣城東大街永衡區院內之支行廢止 康德八年拾壹月拾日登記 遼中區法院

○滿洲中央銀行變更（支店）
一、左開者於康德八年七月拾五日重任監事阿部普 新京特別市大同大街五百壹號滿洲中央銀行總行
一、左開者於康德七年拾貳月貳拾四日重任監事鄭廷侯 新京特別市大同大街五百壹號滿洲中央銀行總行 丁士源 新京特別市大同大街五百壹號滿洲中央銀行總行 康德八年八月五日登記

○滿洲中央銀行支店設立（支店）
一、康德八年八月壹日設立支店於左地 支店上海黃浦灘路貳四號 康德八年八月拾貳日登記

○本溪湖洋灰株式會社變更
一、董事島崎亮太郎於康德八年八月拾四日其住所移轉於奉天省本溪湖市協和區東山株式會社本溪湖煤鐵公司社宅 康德八年八月拾八日登記

○本溪湖洋灰株式會社變更
一、董事山田進一於康德八年八月拾八日其住所移轉於新京特別市西朝陽路六百參號 康德八年八月拾八日登記

○本溪湖洋灰株式會社變更
一、康德八年八月五日就增資新株式各株已繳納之株金額變更如左 就株已繳納之株金三同金貳拾五圓 康德八年八月貳拾參日登記 本溪湖區法院

○滿洲中央銀行支行移轉（支店）
一、康德八年六月貳拾九日通遼縣城內東大街八參號之支行移轉於左記 通遼縣通遼街永福區永福大街第拾牌之貳號 康德八年七月九日登記

○滿洲中央銀行變更（支店）
一、康德八年六月貳拾日鐵嶺市北五條通リ拾四、七之支店變更如左、支行鐵嶺市大和區北五條通壹四之壹 康德八年七月貳拾五日登記 本溪湖區法院

○滿洲中央銀行支行廢止（支店）
一、康德八年拾月參拾壹日遼陽縣城東大街永衡厚院內之支行廢止之 康德八年拾壹月拾壹日登記 興京區法院

○滿洲中央銀行變更（支店）
一、康德八年七月壹日四平街滿鐵附屬地中央通四拾參番地之支行四平市若葉區中央南通第四拾參號 康德八年拾壹月貳拾壹日登記 興京區法院

○滿洲中央銀行變更（支店）
一、康德八年拾壹月參拾日興安省王爺廟興隆大街路北壹七八號之支行移轉於左地 支行科爾沁右翼前旗王爺廟街興亞區興安大街路西 康德八年拾貳月拾九日登記 赤峰區法院

T7
拍必麗化粧品 新色四種
新彩色之研究（七）
粉擦比較自己肌膚過白之白粉。是浮現於表面一層的。僅浮於表面並非是美觀所謂「觀之白」並非即是顏面之美麗。如使新彩色之拍必麗化粧品即可顯然明瞭
標本三分角附郵票索取
東京麻布本村町伊東化學研究所

常服良藥的幼兒……
管保發育成績良好！
永駐健康……
主治 疳、胃腸病、夜啼不眠、吐奶、下痢、發熱、痙攣、失氣虛損、天花、紅疹、虛弱兒
藥價 自三角 至二圓
小兒良藥
樋屋奇應丸
大阪天滿 總發賣 樋屋合資會社
C-22

奉天大西邊門裡利昇園胡同
電話（二）二三五三番
大恒機器鐵工廠
本廠特聘優良技師製造各種縫紉機洋機及各種零件批發零售價目從廉保證使用管保滿意未週知特此聲明

痔漏除根
痔瘡痔漏病源不外乎五臟六腑濕熱之凝聚血液注紅門或下散發起腫痛刺癢或生小肉疙瘩日久成瘻或流膿水及大便下血時好時犯本氏家傳秘方痔漏除根丸內服消痔除根
上麝香化痔散 消炎生肌長肉凡一切各種痔瘻無不藥到病除本氏內服外上藥功效準確可保除根永不再發本氏秘方精選上等珍貴藥料加工監製以救病者之苦也
專醫痔丸 每盒十五付 定價六圓
麝香化痔散 四付定價每付二圓八角 朱國瑞謹製
奉天小北城門外西順電車路北 發賣本舖 國瑞藥房
外埠函購加費二角

贈送
黃色補丸
主治 先天不足後天虧損骨血衰退腰痛腿軟陽萎早洩夜夢遺精四肢無力精神不振頭暈眼花耳鳴心跳手足冰冷腸鳴早瀉脾胃衰弱飲食減少腹脹飽悶食不消化、健忘失眠
特點 補丸能增加飲食補血生精壯筋骨健脾胃乃老弱之妙藥
贈送 每盒定價一元五角現爲普濟起見特別附送凡買一盒者贈送一盒買一打送一打
總發行哈爾濱道外十五道街 金勒先藥房 電話四八三九番
代售處 大連德記全棧 奉天日昇恆 錦州同盛 營口洪泰 吉林五洲藥房 新京中西藥房 牡丹江 濟生藥房

音樂與家庭教育

從某一方面看來我國現在的音樂似乎在發展進步。而使令人們漸漸地認識着它。可是事實上並不那樣。一般人僅僅承認音樂是娛樂品的一種。這在兒童教育上是很重大的問題。所謂音樂決不是娛樂——就如同教育的不是娛樂一樣在兒童長起的時候使令他們聽聽勇壯的音樂。晚間就寢的時候使令他們聽夜曲。在父母給他們講過了勇壯的故事之後。可以使令他們聽進行曲。軍歌等一類 壯的樂曲。當他 們愉快歡欣的時候可以 使聽舞曲類的音樂。處處使兒童聽取適於 時感情狀態的音樂。則所得音樂 育的果 効實在是不可勝計的！所以可能的話在兒童的房間內務須置有一具壽音機。使之早 與活潑的音樂一同起身。晚間與沈靜的音樂一同睡眠。又時常使聽沈靜良好的音樂以代瞑思。藉使兒童的心情安定也很必要的。這不但兒童在大人也是必要時。希望要用明晰的頭腦來從事職務的人們。大家應用這法。（陳寰）

瓊崖海景

瓊崖，是廣東的崖州。據由熱帶歸來的人言。他們沿途所見。一面是碧海沙灘。一面是滿延荊草和盛放着鮮花仙人掌。這種景 。恐怕在嶺南只有 崖縣可 以看得到。

仙人掌是半沙漠熱帶的植物。在崖縣半沙漠土地中的數百里荒郊。才有漫延的繁殖。但回首瞻顧。則滿茫瀾海。雲水相連。微波映照着耀日。嫩寒 海風。迎 人輕撲。銀潮不斷捲至沙灘。參差十餘塊砥石勁 在海濱。迎阻着潮水的湧擊。潺泉潮音。隨節而起。置身其間。實可以一條 塵襟。暫 忘煩俗。曼殊斐兒的「海頌」。悠悠演出於大自然之間。

仲夏天色。雖然島上已有華氏九十度的熱度。但在崖縣海濱。則 暑氣已 盡沉大海。晝不苦熱。 復生涼。如果在那裡 築一個浴場。南國風光。殆尤勝於華北之青 北戴河。 滿洲之大連星個浦。 継崖縣可植椰。 椰松。荔苦 枳。具有 特殊的海。則是任 何海灘 所沒有的。至灘沙的細膩。尤他處各海所不及。

・隕星談・

哈佛大學觀象台瓦遜博士研究地球之隕星增加率表明全球因此每年增 加極小重量約一〇〇、〇〇〇噸。隕星物質大部爲極小微塵。每 射達地球多者至一〇、〇〇〇、〇〇〇噸平均每 上 球表面每方哩增加五十克。瓦遜博士謂此增加率雖不能選 過去。惟依前增加率估計。平均言之。自 球最初分出爲空間之一體所積隕星塵屑僅有一 層厚云。

賀欽遺蹟

（續） （王鶴齡）

欽陳都憲鄭都閫章中書及同年會元章瀚林 書。各一緘。弘治二年己酉。（西元一四八 九）欽五十 二歲。簡陳白沙。及族兄弟。並傳叔父大人書。各一緘。弘治三年庚戌。（西元一四九〇）欽 五十四歲。閏九月二十七日。撰外考妣墓誌銘。弘治五年壬子。（西元一四九二）欽五十 六歲。十一月。爲孝子史琇撰史氏倚廬記。長男士路。中式山東鄉試。

馬可尼的死光與神秘無線電波

自短波無綫電發明以後。無綫電給戰爭的用處更要擴大。秘密便利有效起來。這因爲。短波無綫電只用很小的電力。可能達到非常長遠的距離。而裝置又便利簡單經濟和小巧。一個最小電力的短波電台。一二百公里是不成問題的。

可是還有人類無窮無盡的探求的結果。無綫電從長波進步到 短波。再由短波進至 超短波的境界。無綫電的神奇奧秘。尤其是應用在戰爭上的。愈發顯得出來。普通二百公尺以上的長波它的傳達靠電力在空中的播送。而長至五公尺至二百公尺的短波。它却完全利用天波在天空海上電離層的反射傳送及遠方。至超短波。波長在五公尺以下的。他的傳送完全靠着地波

爲了減少電訊向四方傳射的不良結果。又如作戰地上發出消息得到敵人陣地上去。自從超短波的定向天線發明後。這種不良結果於是避免。只要我們想發送到某地方向把發報天線方向校正。電訊自然只達意想的發出這一面能避免敵方的接收他方又可避免騷擾。

短波無綫電的 播利用天空電離層的反 。却生出好些缺點。例如衰落。失眞。越距。回聲和其他天電氣候 間等的影響。但超短波 却 補救了他。超短波的發射 全 靠地綫直波發射。故不受短 波缺點的影響。戰地 信靠超短波單直方射的發機。然秘密和有用的多。

在一九三 年中。德國都極力研究超短波的反射。作搜索黑夜或雲霧中飛機戰艦坦克車所在地位的壯舉。他們致力研究三公分的超短波。是 希望能以 種 物質塗漆或包裹。去吸收電綫以代反射。使飛機軍艦不致給超短波偵 器所發現。一個軍艦或飛機在大霧或黑夜裡。超短波無綫電發射機發出很狹的定向電波。使軍艦飛機上的收信機依發射機的發射電波前進安然出險。而利用電波受戰艦飛機的反射。亦能由他的反射角度知道他們的位置。

最近幾年來馬可 尼發現的 死光。殆即所謂神秘電波。其波長比越短波更短。週率更高。他的成功。實在可能。然則短波無綫電進步却如此神速。再努力研究研究。將來實難以想像。（應璐）

科學秘錄 196

客亭譯

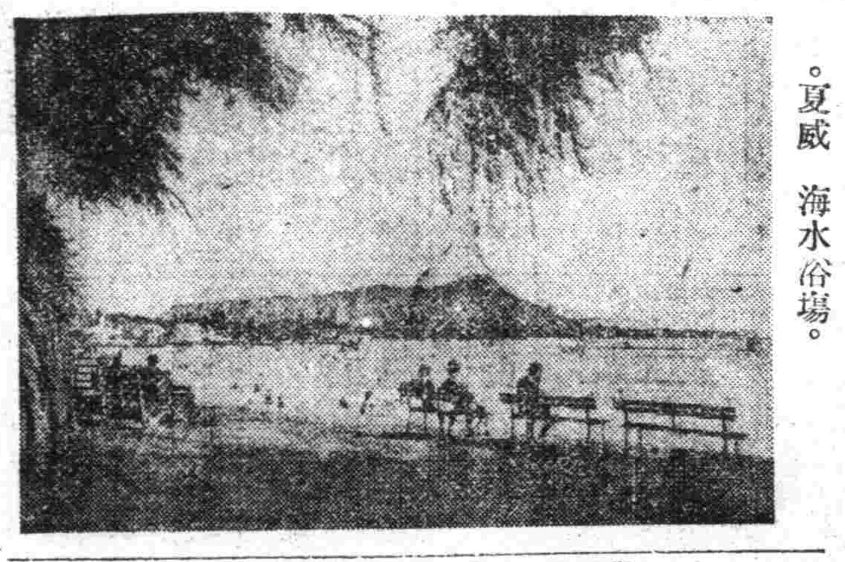

夏威 海水浴場。

世界珍聞

諸獸咬傷

諸獸咬傷。以被瘋犬所咬傷爲第一大患。左傳謂國人逐瘈狗者。即瘋犬也。又瘋狗狂犬瘈狗猘犬等名。見於諸方書。瘋犬之起。在四五月 麥熟之頃。愚按是乃狗疫而非 發狂。因其 爲疫。故其嚙能傳染。若發狂則無傳染之理。狂犬之病狀。低垂首尾。張口吐 。目中赤。注視於地上。見人時怒叱跳躍而作撲撲之勢。日夜 奔走。無消時之安靜。與普通之狗相咬。或 咬牛 馬。或咬人。普通之狗被咬 。則傳染其毒。突變瘋犬。又傳染於他狗。而瘋犬蔭多。馬傳染。毒時。必狂躁而死。人之被咬傷者。傷處往往乾燥而易愈。傷痕愈後。從而發大熱。狂 躁妄語。煩 渴引飲。或叫號如犬吠。或以碗盛食餌則不食。盛以飽饅。則喜而 之。箸亦不用。即以口吃。如狗吃食之狀。甚奇異之事也。又以煩渴。雖能飲水數升。然面對水時。則驚怖不能飲。故在荷 名爲怯水病。是爲他病所無之病候。其人煩躁。日夜不能眠。至數 十日。遂疲 勞而死。或最初諸嚴食禁。稍稍數變。幸而 得愈。但 數年之後。偶犯食禁而再發者。亦見前狀而死。普通之狗。有在夜中被誤蹈等則咬人。乳狗因人近前時。恐捕其子。亦有咬人者。皆非瘋犬之列。無大害者也。

夏威夷的再寫 （3）

▲海濱浴場

夏威夷最好的所在。要屬海濱浴場了。尤其名爲「威忌忌」海濱的地方實有詩意。從高 的椰子林中。可以望見「夏威夷酒店」巍峨的巨廈。這酒店的華貴是冠於全島的。

這裡。待 國遊客來此遊避暑的「天國」。那裡面的裝飾自然是堂皇華貴。不過。讓我 外方人看起來。却不如鄉 間的草棚來 得入畫。在海濱的沙灘上。布滿了一羣羣如蟻蟻的人們。男男女女。紳士小姐。穿着各色各樣的浴衣。躺在沙灘上享受陽光的沐浴。划着當地人的獨木舟。般人所謂夏威夷的風光大概都在這裡了。

樂曲上調子的感情

音階有音階的性質調子。有調子的感情。音階中的調子。各有特殊的感情。含蓄着。所以各種曲譜。不能祇用一種的調子。一 調的曲譜不能任意改換他調。調子上所表 的感情。因各人的情感不同。不能絕對的固定。下面所舉的。是最普通的感情（瀜渺）

- C調 單純樸素平凡敬肅
- D調 華美喧鬧稍少變化
- E調 光輝高貴溫和莊嚴
- F調 活潑強力勇士樸素
- G調 爽 和柔美近平凡
- A調 光輝端正歡喜
- B調 銳利有光輝
- 變A調 柔和隱秘高貴
- 變B調 典雅高貴沈着
- 變C調 高貴不響亮
- 變G調 溫和優美
- 變C調 悲涼
- 變D調 純靜優秀
- 變E調 殊莊柔順
- 變F調 剛勇敢
- 變G調 高貴純重

以上是長音階。性質是快活。壯大。近於男性的用長音階作成的樂曲。大都是雄壯。活 潑。暢 快。向 上莊嚴。喜悅的曲趣。

下面是短音階。大都具有悲壯。沈鬱可憐。沈靜。失望。深切。婉轉。柔弱。近女性。因曲趣的不同。致曲多不採用。

- C調 陰氣不響亮
- D調 嚴正平凡
- E調 悲痛強烈激情
- F調 不響亮而有強力
- G調 憂鬱寂寞柔和
- A調 單純寂寞悲哀
- B調 極響亮野蠻
- C變調 僵直而且憂愁不響亮
- D變調 純重
- E變調 強然非常悲哀
- A變調 哀念不放心
- B變調 陰氣純重莊嚴
- C變調 悲嘆悽慘
- F變調 勇壯悲哀的
- G變調 陰晴而悲哀

每種調子。都有不同感情的表現。某種曲子。必須以某種調子表情緒。一般的調子感情。或以上所寫相同。使我們明白。調子在樂曲上的權威。是 致大的。

記千山大安寺風景

（偉華）

▲錄千山詩

寺當門。兩山中凹。並峙練如驼峰。僧名潔衆山。成曰双頂山。四時景色。直挑黃獨。撲人眉宇。春光明媚。翠筱如畫。雜花生樹。山容如笑。夏木繁陰。蒲生柔綠。風竹高蔭。木葉欲滴。風獨高際。雲出奇峰。落山後。紅葉鬧斷。暗光雪陽。光搖銀海。孤獨秀。一年好景。常在眼底不惟色。淑且可臥遊。後處陽然志。寺東門外。有兩條高峰。排列如儀仗。寺僧謂之筆架迎門。晴光照爛。雲霞翻紅。秋夏之交。倍極佳妙。

無線電

二月六日（星期五）

萬壽節特輯

午前

七、三〇（新京）國民奉祝時間（與第一放送共同）

國歌、國體操

八、三〇（新京）新聞、清晨音樂國樂一、朝、歌二、梅五、晚來香舞六、彩雲追月七、龍胡飛水龍吟三、香桑曲四、一枝

一〇、〇七（新京）國民奉祝時間（與第一放送共同）

一、開始介紹二、滿洲國國歌三、帝國神廟遙拜四、宮城帝宮遙拜五、萬壽詩歌六、建國十週年慶祝歌

一、〇〇（新京）慶祝十週年萬壽節兒童大會 由新京ト牛會館中繼

迎仙客

六、〇〇（奉天）慶祝萬壽節兒童大會奉天新興口琴隊編曲指揮許淼

一、口琴1、萬壽2、美哉新滿洲3、鄰保之歌4與亞歌5、白浪高將軍進行曲

二、朗讀、萬壽節曹素賢

七、四〇（新京）萬壽節謠話宮內府大臣熙洽

七、三〇（奉天）合唱與管絃樂滿洲讚歌奉天中央放送局第二放送文藝部編輯朗讀者卞 文獨唱者徐丹霞伴奏奉天放送 團管絃 奉天放送樂團編曲指揮佘子三雄

八、一〇（奉天）爸曲單絃天官賜福群仙慶壽榮華庭

八、四〇（新京）新聞解說

八、五〇（大連）舊劇百壽圖大連黎明劇 研社究

一〇、〇〇（新京）新聞續（奉天）新聞

一〇、一四（新京）滿意國際放送國內介紹

一〇、一五（羅馬）滿意國際放送（與第一放送共同）

一〇、四五（、爾賓）梅花調大鼓指日高陞笑蓉

一一、一〇（新京）新聞

午後

七、終了介紹

一〇、三〇（新京）新聞

一〇、〇一（ 天）推樂奉天 娛 樂部指揮那言先一、萬年歡二、朝天子三、四合如意四、

本報近日連載之滿華象棋比賽、已於今日、已全部披露終了、本報爲使象棋一物震興起見、仍如昨春樣式按次刊載、

第一局 雲開霧斂

（藍先）

九八七六五四三二一

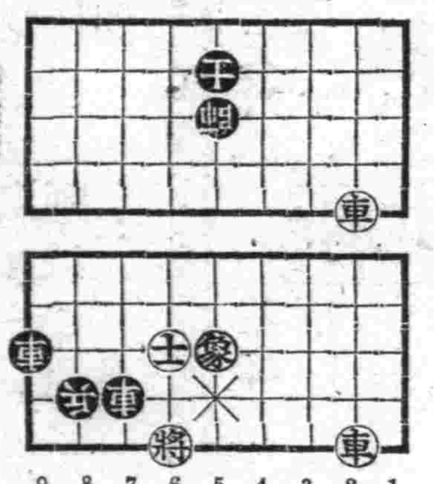

9 8 7 6 5 4 3 2 1

（着法紀錄）

車二平五、帥五平四、車五平六、帥四平五、車二平五、車三退四、相 進七、帥五平六、相七退九、車三平四、車五進四、車四進三、將六平五、車四平六、車五進三、帥六退一、將五進一、車六進一、車五退四、兵二平三、將五進一、兵四平五、將六平五、兵三平四、將五平六、兵五平四、將六平五、車六進一、將五退一、（本局和）

・印度語謂山爲「馬來」・

▲原有之石芒人沙開人存者無幾混血各系極多

馬來半島。本是亞洲南部的地段 土酋及其民衆。除百總民族外。大部分是印度人移去的。經過唐。宋。元。明。清他們的酋長們。都是非常恭順。納貢稱臣。這是斑斑可考的事實。不幸百 來。中國屢起內亂。英人乘機佔領其地。擄其主權。掠掠物資。草菅人命。他們不能反抗。友邦日本。爲與復東亞。振旅 征。未及一月竟攫得安南。泰國協力。一戰而殲擊暹。所謂英人馬來殖民地之樞要。雲蘭仁 吉隆坡。麻六甲。相繼淪陷。新嘉坡一隅之地。已如風前之燭。全島之光復。乃在指之間。惟光復之日即爲建 之始。然建設之精神。首須詳知其人種。茲經調本所得。介紹於此。以爲建設之觀摩。

馬來半島的人種

該半島開闢最先的便是馬六甲。而印度人之中又分錫蘭人。錫克人。中歐混血種歐印混血種 。日本人。印度人。歐亞混血種人。歐洲人。混血種人又分爲。中馬混 種。華人。齊智人等。其中又有少數之爪哇人。菲律賓人。安南人。泰國人。緬甸人。孟加拉以新嘉坡。檳榔嶼等大都市。更是復雜。大有世界人種展覽會之目。上列各種人都不是馬來半島的土著。即稱馬來人的。亦爲亞利安人。以其首至馬來。居住較久。所以目爲土著。 其實眞正馬來原有人爲石芒人。及沙開人。 石芒人乃該半島之酋番。而沙開人則自安南移來的。至今沙開人仍喜山居。以遊牧爲生。 食野果及野獸。

馬來人種的考究。首先發明者爲羅倫特軍。據 述。馬來人種。實發生於亞洲大陸。受治於印度文化之下。其後南遷渡海。而至馬來半島。其族繁衍。漸散布南洋各地。此說實依據印度馬來兩種人的語言文字考證而出者。更考究馬來二字。實起源於印度。印度語謂山爲「馬來」。

該半島又有小黑人之一種。當馬來人入據菲律賓時。菲島之中本有固有人民。人民係黑膚綣髮身材短小之人種。此種黑小之人。殆爲南洋各島嶼的初代的主人翁。後經馬來人侵入。印度產生馬來黑人之混血種。今日巴拉灣島中所住之巴塔克人種仍爲純粹的小黑人。又有所謂依龍戈人種者。即爲馬來小黑人混血種之別名。此種人民以菲律賓爲最多。

又有所謂沙蠻族者。係由安南遷來者。其人性情而殘忍。獵豬狗。缺乏人互助天性。每因細故。同胞。能誠鬥。華爭初至南洋時。備受其毒害。後有廣東華人來其人。招集多數華僑與彼角鬥。沙蠻人敗北。竄逃山中。嗣來途被羈爲吉隆初任甲必丹云。（繁譯）

康德九年度事業計劃

（新京大同劇團）

在過去的一個年中差不多的力量都放在宣撫工作上面所以很少有純藝術化的劇的產出。以至呈現出一種局部消極的形態。而在本年度的開始。當局擬下了些勵汁來企畫本年度的事業方式。結局是在嚴重的宣撫工作裡抽出大部分時間放在都市大公演上面。這無異議地是踏上了關心我們劇運的理想途上在下面展開了本年度的事業計畫程序以先期嚮給熱愛我們的朋友。

一月。東北滿都市大公演準備期間及巨 原。鐵嶺。鞍山。營口。等地移動小公演。二月。演劇宣撫工作熊出動及加演於新京公會堂。三月。建國 週年紀 大公演於新京紀念公會堂上演劇目清朝斷劇〃欽差大臣林則徐〃四月。上旬演劇宣撫工作隊出動。下旬東北滿都市大公演劇目〃欽差大人林則徐〃預定地。一面坡。牡丹江。延吉。敦化。吉林。等九處。五月。繼續東北滿都市公演。月。上旬演劇宣撫工作隊出動下旬西北滿都市大公演劇目〃欽差大臣林則徐〃預定地齊齊哈 爾。扎蘭屯海拉爾。白城子。洮南等五處。七月 上旬接續西北滿都市大公演下旬演劇宣撫工作隊出動。八月。上旬接續演劇宣撫工作隊活動下旬南滿都市大公演劇目〃欽差大臣林則徐〃預定地公主嶺。四平。開原。鐵嶺。奉天。等五處。九月。上旬接續南滿都市大公演下旬建國十週 慶祝十月。上旬趙爾歸滿第一回演出作品決定。中旬建國十週年紀念滿華親善 公演上演腳本〃欽差大臣林則徐〃預 定地北京。天 津。濟南。青島。南京。上海等地。十一月。接續滿華親善大公演。十二月。上旬演劇宣撫工作隊出動下 旬趙爾歸 滿第一回作品於哈爾濱大公演。除此外每月尙有固定放送二回及援助〃滿映〃側出演數次。由上記觀之顯然地是較去年增多了公演次數。在這較多的機會裡。我們更豫備一些有力的東西。獻給非常時下的觀衆。以期順應〃劇〃的使命。當然在會弱地的我們身上是缺乏着 大力量的。然而我們知道出汗。我們更明白怎樣摸索着〃劇〃的原則而向前躍動的。設若能有愛待我們的朋友。抑或關心我國劇運的同志。能不吝地輸送些有力地理論及見識。那我們是尤一層地渴望與感謝的。貧弱地劇壇更貧弱地我們。張口以待著諸位的〃榮 聲〃。

九。一。三十。老易寫於新館

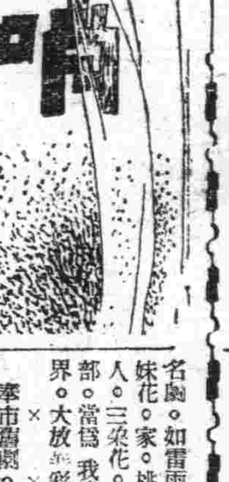

縱談戲劇

太史麟

三、

什麼事情都是由淺及深的更需要有一種外力的加强。如不然一個人的觀念。是絕對不能就會變轉過來。

爲話劇本是文學三大部門之一。而談過了外國的譯本和我國的創作。演時拿它也當是文學。還忽略在它的演出的方面。

幼年在學校裡。是看見過學校劇的。中學時代。在奉天青年會中也有過業餘的公演。那還不叫「話劇」。而是叫「新劇」的。在那時的各級學校裡。風靡一時 每値有紀念日或畢業生離校。多排演新劇。自然由教師指導。學生扮演。衣服道具是借的佈景和別的都沒有。記得那時。的劇本。多採用文學研究會發行的通俗戲劇叢書中的東西。直到侯曜到奉天馮庸大學來教書。作過了二三種劇本。當時也頗有幾個學校上演過。

我第一次看到本格的演劇還是在北平「哈 爾 飛大戲院」。中國旅行劇團公演的英雄與美人。那還是伯訥蕭的名作。其實。我有過一個期間。天天跑到奉天會館去可是就沒有想過。去看看戲這一回。還是妻的意思。强我伴着她去的。

對舊劇 到了一點玄奇。而想去領略一下。是我某幾個星期裡。隨人去參觀了戲曲音樂院的陳列室和收藏着梅蘭芳。齊如山等的珍品的戲曲列陳館。可是這只是想一想。我又不想眞去研究舊

劇過接便也 下了。

劇 聞

卍。。卍。。卍。。卍

上海影星劇團。團長傅威廉代理人李昕。近日來滿接洽。該團三月渡滿公演事。已得各方面之諒解與援助。得完全了結束而歸。

該團係以滬上紅星傅威廉周曼華。寧萱。之外三十餘人組成。預擬公演。皆多幕名劇。如雷雨。日出。新婦妹花。家。桃李爭春。北京人。三朵花。武則天等十餘部。當爲 我滿洲國 之戲劇界。大放其彩云。

× × ×

奉市舊劇。票無戲劇之組織。票友亦寥寥無幾。所仰仗者。皆爲北京及其他各地之來此演出也。

在這樣奉市舊劇史之整理更感相當之困難。過去幸有民 元年公報館發 之「審陽菊史」一册。印丐著。即名印家 石工（翳）先生。時在奉任公報館筆政。該書所記。係「防疫」以前奉市之菊壇掌故。忽忽已三十年。續者無人。今聞有邵熙雍（啓斌）先生。素有周郎之癖。現 守柱下。整理舊檔。公暇以所見所聞。補壽君 後事。稱「菊史續編」。其稿已 成。不 日即當付印云。

滿洲舞踊學院之概要及現況

創立 康德五年一月二十九日

滿洲舞踊學院於康德二年十一月對于新京滿 俱樂部內。創立之「青鳥 兒童舞踊。劇。音樂研究會」會供之舞展解 消擴大其 組織機構。並以協和會之機構形成滿國民舞踊運動之中心。規約及學則 爲別紙所記者

- 職員 院長 中山 義夫
- 主事 伊藤 隆
- 教 習 加藤哲之助
- 中村 米子
- 其他十二名
- 講師 與世山彥士
- 芝 晴 園
- 其他十名

迄今本學院之主要事業

一、公演會

- 定期大公演 一〇回
- 小公演 四七回
- 特別公演（二六〇〇年慶祝舞樂特別公演） 五回
- 地方公演 六回
- 陸軍病院慰問公演 五回
- 地方（軍警）慰問公演 八回
- 巡回工作小公演 一六回

二、講習會

除與安西省外。巡遊全滿各省對學校及青訓生。開拓青年義勇隊等。實行講習期間一一二日

三、調查

以民衆之趣味娛樂爲主包括 族文化全部

樂。不問老幼男女。使之均能對于感激舞踊協和之唱和。

三 舞樂〃種類

1、慶祝國民舞樂（慶祝式典飛行時唱和舞踊奉讚者）

2、協和舞樂（於農村地區舉行農事祭時唱和舞踊者）

3、建國舞樂（鼓舞青少年之士氣者）

四、唱謠習 主要國民舞踊

- （一）土俗樂舞及秧歌兒
- （二）蒙古武伎
- （三）高 麗樂畫
- （四）巫現跳神舞蹈踊
- （五）民族舞踊

協和 進曲。愛國 進曲陽春小曲。大陸行進曲。滿洲行進曲。開拓 頭健全生活歌。滿洲勤 奉仕歌。我愛我 洲。二六〇〇 奉祝歌。興亞之歌。滿洲鄉 之歌。國兵壯行歌。等。

此外並以 紀日本紀元二六〇〇 滿洲帝國慶祝委員會之委囑演唱慶祝國民舞樂「聖光」五景。協和舞樂「樂士 洲」五景等。

其他本年 作品尙有通化省輯安縣現存之之高勾麗壁畫。

康德九年度事業計畫

一 國十周年慶祝國民舞樂之創作

1 創作方針

値此建國十周年之佳年爲顯現建國精神計乃創作民族協和之國民舞 以喚起我國藝文作興及國民之獻喜。

二 創作能度

（1）去諸建國精神以一紘一宇之精神爲基礎發揮國民固有之民族性。而謀創作可誇耀於世界之國民舞樂。

（2）國民 舞樂 務求典雅。但却不失 華麗及崇高。且 于 之東洋音

・過去演劇總檢討・

滿洲演劇運動。初興於事變前。大盛於近五六年。其中不乏名劇作出於當地人手筆。即以公演上演劇本。其舞台上効果。亦頗有可稱道者。茲普遍徵集。無論遠年近日公演各劇。一律徵集對它的批評。無論已否在報上刊過。字限二千字內。尤望除大都市外。各僻地 出之批評。並於他日彙集成册。爲我滿洲戲劇史上供給一點資料。想爲熱心諸君所樂予援助也。但請記明下列各事一。劇名。二。編。三。導。四。主演某某。五。時。六。地。七。効果批評。八。新作或舊作。

徵稿

奉市之票友

吳月劍

「票友」之能代 十足的個性。奉市實在不多見可是大多數的票友。都是爲嗜好而應付。表面上是隨機應變。內容却把自己變得一塌糊塗了。以往的票友當然不少。就是目前幾位掙扎 僅存的。也是沒趣於適合環境之曲折。而不惜變化其個性。像從前于連泉的唱工。就 代表其個性。可說 聽 所謂爲寶物的。再有老鄉吳醒亞的唱。也都是能發展其個性之天才。後起之李子實。也都以自己個性爲表現 根源。雖有時角色非重要。但還可以知道個性的利用。所以表面似乎利用個性的地方。正是知道他自己的短處而不及。于連泉過去常放送。舞台上並沒見過他的廬山眞面。論腔譜別曲折。總算能稱調可聽。吳醒亞常登於舞台。也常和佟秋影配戲。論到嗓音。能壓場雖然不用高腔。可是低的還比高的更悅耳。至於像腔。最好用凌霄翁兩 句評語。最恰當。就是「高處不入耳低處聽得清」論到做工似乎「票友」火候還差些。現在不幸嗓音有些暗啞。只好操琴也。李子實是近來的名票。登台於「中央」他把唱法一絲不變的獻於舞台上。嗓音到是台下都能聽見。只可惜韻味和作工有些不高明。我所說的不高明。並不是他不努力。在他唱空城計一劇。可算得大費力氣。如「我正在城樓觀山景」的一句。紐上余叔岩的幾口啦。再深去研究將來是一定可觀的。今個拉雜的說了不少。對與不對。都是自己管見。嗜好國劇的前輩看到。有不是的地方。不妨多多指正。

(附)(健)(良)(藥) **奉天省許可證** 外埠匯款 信內付款 不加郵費 務須掛號

主治 一切膵腫水臌氣臌單腹脹等症均有特效

安 全 消 臌 散

定價每盒九付國幣四圓 加料每盒國幣七圓 總經售處奉天大東門裡路北至仁堂藥局

漢醫 王景泉 謹啟

科內惠慈

醫學博士項乃義

療電線外紫波短超視透鏡顯微線光愛思

備完室病実充験化

電話 2 7096 7100 事務 病室 奉天大西關成平里

奉天市大西關大什字街口路北 普明醫室經售 男子腎病良藥 固本養腎丹

專治遺精滑精

定價每盒七圓內裝十袋十日用量 外埠函購請由郵局掛號匯款每盒加郵費二角服法購藥時附有詳細說明書獨家經售並無二處

兒童用書感覺缺乏初識字之兒童用書更屬寥寥茲不惜工本特製五彩圖方字全副一盒對於初識字之兒童絕大供獻尤是新舊年關如送朋友家之兒童禮物此乃無上上品

定價二元自二月一日起無定價 九扣一月爲限

奉天商務印書館 總經售處

新高 香蕉糖

少爺。小姐們的伴侶 新高香蕉糖

新高 駱駝

讀書。運動。散步等 莫忘攜帶 與愛用

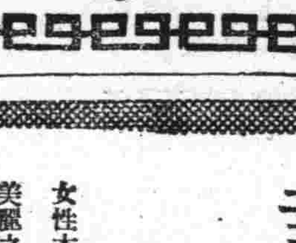

調經 健身

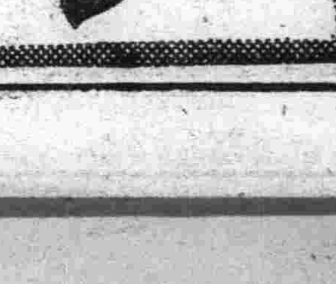

女性本有女性的美麗、但在女性美麗之中、如再加上青春的美麗與健康的美麗、其美麗乃成眞正的美麗。

凡屬女性、莫不希望保持女性的美麗、更莫不希望保持青春健康女性的美麗、但是要保持女性的美麗、尤其要保持青春健康女性的美麗、那末、定非豫防卵巢機能的衰退不可、而欲豫防卵巢機能的衰退、那末女性荷爾蒙 劑的補給正是非常必要、因爲婀閼好萌是與國際標準女性荷爾蒙完全一致的製劑、能豫防卵巢機能的衰退、并且最有調經健身的功能。

本劑有粉劑・片劑・栓劑・膏劑及注射液。

總發行 武田長兵衛商店 大阪市東區道修町

滿洲總發行 滿洲武田藥品株式會社 奉天市大和區春日町

各大藥房 均有經售

婀オ閼バ好ホル萌モン

41(5)151

皇軍入城十週年記念 哈市嚴肅舉行記念式典

【哈爾濱】當建國十周年之深有意義佳年、哈爾濱市、五日新迎皇軍入城十周年記念日、是日午前九時半官廳、會社、學校其他諸團體、參集哈爾濱神社、嚴肅舉行記念式典、是日特奉迎〇〇部隊軍旗之參列全員、式典後步武堂堂開始市中行進、沿道奉拜軍旗之隣組員堵列、一新昔日感激並〇〇部隊、繼續開催記念祝宴、軍官民列席和氣藹藹續道當時。

都市警察警備隊 北滿連絡會議

【哈爾濱】最者、新設之都市警察警備隊、開催初次北滿連絡會議、一月卅一日午前十時在〇〇省地方警察學校開催、警務司出席有關部警防〇長其他、地方官有濱江省〇、間島三省關係官、哈爾濱、璦琿、海拉爾、東安、牡丹江、佳木斯、吉林、訥河、興安南省西科前旗各都市警察隊長及幹部出席、俾同警察隊設置關于運營及警備等防人事各項、加以檢討、終了後、又於午後參觀哈爾濱市警備隊之演習云

今冬初次大雪 官民打掃雪堆

【安達】本縣自從入冬之際、未見雪色何樣、天氣不見寒冷、全市民受天氣感冒很多、而傳染病漸日也要發生起來了、官方努力防備、農民盼雪眼目與紅球一班、天上的事、爲人實無辦法、於本月卅一日晚間、忽然北風吹起、黑雲〇密、下鵝毛大雪、飄流滿地足有二尺餘深、全安官民一致、打掃雪堆、三五成羣、無不歡喜也云、

薪炭組合公定 木炭價格發表

【依蘭】街〇炭組合、爲準備全街民冬季需用木炭、一〇〇〇〇〇〇〇〇〇〇〇〇〇〇

大批佳片放演 影院由哈運來

【依蘭】本街三姓電影院於去歲〇今重行開幕以來、爲謀營業之發展、每次由哈運來佳片、必減費出演、以廣觀衆之招徠、茲聞於本月二十七日、又由哈運依滿華公司出品之佳片、「化身姑娘」爲明星袁美雲主演得意佳片、於本月二十九日起每天按早晚兩場出演、觀衆頗爲踴躍云、

張玉明節省喪葬費 獻納國防獻金千圓

【齊齊哈爾】本市富紳張明九、於上月中逝世、至對此大東亞戰爭之下、乃對於喪葬後事係由其承重孫張玉明氏、爲喪主、該氏鑒於當非常時局之下、高蹺儉後赤誠、自願自戒、用費協力喪葬所用各費、遂行力事節約、而提出國幣一千元之巨數、以充國防獻金云、

街民需用爐筒 施行配給終了

【依蘭】街公所對於街民多季需需之爐筒配給事項會與當局連絡、雖在前兩次實施配給、但因〇數太少、仍感未足、現聞該所後向省方要請之結果、近又領到爐筒一千九百節、並於本月二十一日、仍按本街各區居民戶口人數、實行第三回之爐筒分別配給、已告終了、雖較街民要求〇量、仍不足、但已頗可維持現狀云、

鴻慶小賣店 刁難領糖婦孺

【哈爾濱】哈爾濱市公署經濟科當局、及對當局屬下一般市民需用沙糖冰糖配給問題、經協議結果每人配給沙糖六兩、冰糖每人二兩、自一月三十日起至二月十日止由各指定小賣店配給、一般市民頗感莫不喜形於色、均紛紛赴各賣店領取、不料各砂糖小賣店竟不体念當局〇〇〇〇、〇〇〇〇〇〇〇、持購買通帳至各沙糖小賣店領糖時百般刁難、不〇〇〇、閉坐屋內喝水吸煙、三五聚集談笑、對於門外鵠候領糖之婦孺、〇〇〇〇、多數婦孺前往領糖、該號緊閉門關、〇〇〇〇火爐談笑迄至下午三時許尚未開始配給、至四時許略行配給幾人、到了終點今天不配明、再來吧、請問領糖者白費一天結果候至下午四時許僅配給幾人即將明今天完了、但是在四時以前數小時閉爐談笑故意閉門不向市民配給、候至下午、時僅配給幾人就不配給、還登不是故意刁難市民麼、所有領糖市民被其故意刁難均不去領、該號將砂糖高價售出豈不發筆外財麼、該號如此萬惡希當局加以取締云、

少婦與人通姦 丈夫查知自盡

【安達】本縣南門外長盛屯、門牌二十三號住戶〇性原籍天省遼陽縣人、娶妻蘇氏年二十一歲、自過門以來、感情也不甚好、蘇氏生性淫蕩、每日不安於室、有一天蘇婦與姦夫在本住房上、二人要起把戲了、後次二人打得火熱、將家中漫帳貼給情人、於本月廿八日午前十一時許、〇某自覺得頭上代綠巾了、可不清楚、當問一會、我找去等時出屋外、蘇氏、鄰年迫近、將湯帳找出來洗淨好淋、快去找來、此時蘇氏面鷩失色、說好等夫、乎然想起自殺、到院內自覺此物找不出手、無臉見屋門開放、進屋一看、蘇氏吊在牛欄空、早就死去多時常報派出所檢驗派埋云、

國光人瑞 馬王氏一胎產三子 婉後母子精神健旺

【齊齊哈爾】國光人瑞茲有本市張家胡同六號、住戶馬俊起者、(三五)任職於第一肉商組合、其妻馬王氏年三十七歲、於二年前曾生一子、乳名皮生、一家三口只賴馬某一人所得之冊餘元之薪俸、維持生活、而王氏自客歲即大腹便便、及至上月廿六日晨三時許、忽然腹部疼、行將臨盆、孰料產婆接到之後、便呱呱墜地者三子、並均係男孩身長尺許、大如拳、實與平常兒無異云、

慘無人道 私宰猪方法悽慘 擊昏猪腦再屠殺

【哈爾濱】濱外北十二道街住戶李懷年三十許前會充〇某機〇員、因其行爲不端、總被革職賦閑家中、李某生性狡猾、見於各種物質統制缺乏、竟奇想天開、專手腕靈活、頗〇厚利、而李某近月以來、見市內猪肉缺乏、價格暴騰、因此不時在近郊購買肥猪私宰、每斤猪肉私售一元五六角、但其慘無人道、令人髮指、但猪羊雖是一刀菜、屠宰時決不可過於慘忍、不料李某每次私行屠宰肥猪時、乘夜靜人稀時爲防止猪嘶叫聲音、以木棒向猪腦部猛力痛擊多時、將猪擊昏後再以刀宰殺、以木棒痛擊狀況頗爲慘忍、不如一刀將其宰殺少受疼苦、其同院住戶見其如此慘忍、無不憤怒、但懼其手腕通天勢力皆敢怒不敢言、如李某每月所私宰之肥猪不下數十口、其私宰之猪肉均高價售於各商家及各飯館中云云、

把頭逼死人命

【錦縣】興東公司大把頭王文理、前因吞據工資苦害良民、已誌報端、茲經訪問現在興隆街路南開設肉商經理洪殿卿洪殿選兄弟二人合股營業、在康德四年間、洪殿選、年(五四)適有三義公司、小呼蘭河採木許可、招僱工人、進山砍伐、繼而僱用套戶入山將木運至河邊、推入內、又僱苦力、將木趕至鐵嶺南梗存放、統盛化〇壹萬二千餘元、當有大安公司組長、曾興東公司大把頭王文理、見財起意、心田不良、沒收木料、名義、硬將大改木三百九十棵及「三五寸」「四六寸」「五七寸」棺材板料、五十付估價三萬餘元、如數沒收、亦歸私有、將木裝入火車運赴京哈處賣、是時洪殿選聞實、已被總組王文理活活氣死、似此不法之徒、不但匐東滅影、而且國家、應得木料之稅、亦被其然取數萬之多、給致被寃之套戶及苦力、苦無處訴冤無處伸、所肝腸寸斷、淚枯而竭以求也、是可忍、孰不可忍、望有地方維持民生責任者、不何查究、以重民命力而儆效云、

裁縫組合黑幕重重 各組合長狼狽爲奸 惹起同業共憤羣起攻擊

【哈爾濱】哈爾濱市裁縫組合自成立後、理事長李雨亭副理事長陳福、自彼任爲正副組合長以來、不但不與同業謀福利、反以爲發財機會到來、濫利職權、狼〇爲奸、自當局配給組合員棉線及小麥粉〇物、竟被正副組合長私行吞沒、所以惹出同業組合員〇憤、怨聲載道、群起〇擊、於〇該正副組合長〇見事不佳、恐被控告、故彼此參託舞弊責任、圖巧脫〇網、因此各組合員現正擬控告其舞弊、正副組合長聞此消息、竟嚇得屁滾尿流、各方奔走、託人調解中、將來能否圓滿解決、試觀陳李二人之手腕如何、云、

哈爾濱行急行列車 滿人乘客跳車自殺 傷重即死姓名住址不詳

【哈爾濱】如水般的光陰轉瞬間、舊年關爲期目睫、一般被生活逼迫、近來自殺事件迭出、鮮、於前日午前十時許由大連發向哈爾濱行之急行列車、在三等車內有一滿人〇客年約三十許、類商人模樣、坐在車內不時長吁短嘆、面顯愁容、有時類似甚急自語自行哭嘆、其情慘慘、其鄰近乘客〇甚恐疑、亦不敢詢問其究竟、惟一般乘客見其如此狀況、對其行動無〇注視、於該列車馳到松花江驛正在進〇之際、該乘客即由長嘆一聲、即開車門、一躍身跳於車下、〇圖自殺、同車乘客瞥見、立即報告、並於車抵松花江驛、告知驛長、前往肇事現場檢驗結果、該乘客已被摔死多時、頭部受有重傷致死、其姓名住址不詳云云

防患未然注重民生 市署招開公醫討論

【哈爾濱】本縣縣公署警察〇〇關於春將臨近之際、陽氣轉萬物蘇動之時、對於傳染病、是易發生、設非早爲防備、觸若發現、於人民生命、殊屬危險、該署茲爲防患於未然、注重民生計、召開公醫院、施行種痘、福區所、警察署及公署、(1)一般商民、(2)接客業、(3)娛樂場、旅店飲食店、(4)其他、(5)未種痘者、(6)公吏員等以上所管一律施行種痘、而警察署長通令各派出所、預告市民加準備、施行種痘期間康德九年二月三日起、七日止、每各派出所管轄一天、市民注意云、

天光電影院貢獻

二月四日 五日 六日 電影！ 新聞短片大會 滿映時報新聞 新聞映畫 大公映

二月四日 五日 六日 京劇！ 松岩劇社 陳韻濤・王文娟 王鴻儒 陳金翠 馬月山

一月四日早晚演 珠簾寨 北漢王
二月五日早晚演 吊金龜 瀟湘秋雨
八義圖 濟公活佛

剪下該部廣告憑此可買 減半限入一次！無軍用二壹價收全

奉天市大西門外 有聲電影院 同明雪斗五號 主城

今天兩大貢獻 領衛 筱麻紅 評劇團

全体藝員四十餘名登台表演 特別優待券

注意 請將本日報紙上廣告券全部剪下來本院售票每位只收半價四角 此券貳人壹次有效過期作廢 限二月五日至八日

六日劇目 于公案 金釵鈿

同時電影 僵屍奇案 周曼華尤光照主演 國華出品

國際劇場 GEKIJOO 南市場

新片 公演日期 二月五日 六日 七日 八日 四天

滿映協會最新作品 有聲艷情偉大巨片 籬畔花香 名歌手張靜處女作第一部

加演 滿映新聞 短期優待券末日有效

下期預告 華新公司聲片 癡情鴛侶 童月娟主演

電話(二)一六一二一番

光陸 CAPITOL THEATRE

五日 六日 七日 八日 演

滿映協會出品有聲艷情巨片 籬畔花香 張靜處女作

下期演 玫瑰飄零

亞洲影院

六日 七日 八日 九日 演

華新公司出品 大破隱身盜 徐華園龔秋霞主演

下期換演 上集 雙珠鳳

光明電影院

二月六日 二月七日 二月八日 三日間

上海新華影片公司出品 一集 化身姑娘 袁美雲主演

下期預告 二集 化身姑娘

奉北天市市場 中央大戲院

富連成文興社小科班

二月六日早場 刺巴杰

晚場頭本 封神榜

奉天破題見所未見 頭本封神收入眼底 最新佈景巧妙玲瓏

世界理髮館

奉天市南鐘樓內角 營業宣傳 歡迎主顧

世界髮館地址適中禮聘名師男女分部染髮整容維新精美

新張改良設施堂皇技術精強招待週詳水火電燙高級化粧

電話四三七一八番 本館主人啓

春雞預約開始。(本場孵化部)

▽代理養雞用各種飼料(本場代理部)

△其他、雞用器具、藥品、參考書籍俱全

▽附設養雞通信研究部

本場孵化部係集見習生二名、願者由本人面接洽可也

奉天市東關鎮遠門外 劍農養雞場

民益鐵工廠出品

奉天市小西區 惠工街三段三九工業區一 馬路 發明設計人 王伯勳

說明書 (〇〇〇〇〇〇〇〇〇〇〇〇〇)

聲明 今三十週紀念大贈送 買一盒送一盒 一萬盒爲止

理腎健腦補血養身 黑色固腎丸

黑色固腎丸主治

主治先天不足、腎經虧損、缺乏精神、子宮冷精、早洩、老年精滑、事業喘嗽、夜多小便、房勞過度、陽痿縮小、蔘遺滑精、頭暈眼花、耳鳴腰痛、〇〇〇〇〇〇〇〇〇〇〇〇

定價每盒國幣壹元半打五元六角買半打送半打各省縣漢藥店西藥房均有代售

駐哈爾濱道外十六道街 駐新京西四馬路南拐角 瑞華氏藥行

總經理奉天小西關 瑞華氏藥行

大生藥店

痔瘡藥

化痔龍土散 外敷化痔膏

○適應症 痔瘡・痔漏・大便走血・肛門破裂・結縮生管・肛門腫脹・肛門流血・奇痛奇癢・便秘・一切肛門之症

△函索痔圖說付郵票四分即寄 △招募各省縣代理

奉天大西關大街路北八十八號 張三多堂藥店

保赤靈藥片 兒科專藥

育兒兩大問題

(一)何以使小兒不患消化不良之疾病？

(二)以何制止小兒四季不受感冒之侵襲？

(一)服保赤靈藥片使兒便導有序強化新陳代謝永不發生倒飽醱酸嘔吐肚痛瀉結及一切消化不良之疾患

(二)服保赤靈藥片自然體格強健在發育上不受障碍且能助長抵抗力可免感冒肺炎浸襲

服法另有說明 △價目每瓶國幣五角

總發行濱江省正陽五道街 泰華西藥商行

分銷處

△本埠各大漢藥商以及各省各地藥店均有出售

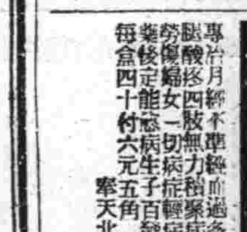

呂健生著 鷄學養鷄實踐新法

大連市 健生洋行 發行

調經育生丸

專治月經不準過多過少赤白帶下肚腹疼痛子宮寒冷腰酸肢四無力經閉不孕〇〇〇〇〇〇〇〇〇〇〇〇〇〇〇〇

每盒四十付 六元五角

奉天北市場 玉德堂藥店

二十世紀的驚異記錄

驚倒醫家的淋菌撲滅化學劑出現

◎若不把人類頑敵—『淋菌』徹底掃蕩，怎能造成明朗化的新社會，諸君請看！市上叫賣着的淋症藥，到底有沒有効果？良藥的選擇全憑您那因樂明亮的眼光！

根據最新化學的進步，借重此—東亞首創的斯爾法比利金—『得利克朧』便把向來認爲治淋的大難題徹底解決，在現代醫界大放光芒

本品對於任何頑性淋症，及同一双球菌作祟的肺炎，以至因淋菌而起的雜症，化膿症，婦人病等，皆有奇効，他品望塵莫及

三十片裝・一百片裝

贈送『淋病殲滅法典』

各大藥房均有發售

奉天市大和區青葉町十一 田邊藥品株式會社

東亞首創之斯爾法比利金

得利克朧藥片

トリアノン

35MTR34

大東亞興隆進行曲 審查竣事揭曉
新京陳莊氏榮膺首選

為謳歌大東亞聖戰、讚揚友邦無敵皇軍之赫赫戰果、滿洲新聞協會、並全滿新聞社、共同募集之「打倒英美大東亞興隆進行曲」應募者日文一八三六篇、於日滿二十九名審查委員嚴重審查結果、決定於六日興亞奉公日之機會、在日滿文一等並入選佳作發表、一等當選者、應徵中、陳莊氏作曲家、即於全滿各地舉開發表會、當選一等滿文歌詞如左、

一、太平洋上乾坤轉、東亞聖戰已開端、十萬萬人總動員、剷除英美莫遲延、向前、向前、向前、解放百年的鎖鍊、造成共榮圈、

二、皇軍正義申天討、無堅不克蕩英寇、撲滅鯨鯢、打倒、打倒、打倒、奮起吾人的怒氣、壯志干雲霄、

三、大詔煥發共死生、日滿一德更一心、驅除蔣石結同盟、驟滅英美與英美、挺進、挺進、挺進、挺進、建設世界新秩序、奠定萬和平、

滿洲新聞協會所募集之打倒英美大東亞興隆進行歌、一等當選者、陳莊氏(三二歲)字英三、又名少虹、該氏由專修學校畢業後、即行來滿、素以文藝馳名於全國、現就職於日滿文化協會、該氏非但文名素著、即對各種詞曲、亦具有獨特之天才、此次當選、實可謂文不負人、佳作發表後、記者往訪該氏、於歡心快感中、暢談感想如左、

陳莊氏感想談
(圖即陳氏)

鄙人對於雄壯慷慨之各種詩文、自幼即抱有非常的興趣、久欲寫一昂揚我東亞民族精神的作品、在數年前、聽到流行一時的日本愛國進行曲、及我國的協和進行曲等、皆百讀不厭、且曾將愛國進行曲、譯成滿文、即現今時常流行之譯詞是也、當我大日本帝國、提起正義的利劍、驅逐貪我東亞一百年來的惡魔英美、而邁向完遂大東亞戰爭之際、正吾人奮起之秋、在去年十二月八日、對英美宣戰之時、鄙人彼時即欲作一歌曲以資攄撥、而鼓舞民氣、故聽到滿洲新聞協會募集此歌、即欣然執筆寫成現作、原為發揮吾人久蓄胸中之意志而已、不料竟意外獲被當選、實屬僥倖、所以為非常榮幸也、

表現東亞民族熱意 富有雄大魄力
總務廳莊參事官審查感想談

「大東亞興隆行進歌」審查終了後、審查委員之總務廳莊參事官、發表感想談話如左、

審查委員非余個人、余又非審查委員長、似無發表談話之資格、然滿系委員中、惟余一人、為政府側之關係者、並當審查之後、余個人實有所感、故僅此余個人之感想略為談述、

今次自東亞各地寄來之應募作品、計達二千三百餘件之多、各作品之內容、皆充分流露東亞民族對聖戰之熱誠、並充分表現聖戰認識之深刻、其中尤以陳莊君之一篇、更為最優秀之傑作、陳君之作品共分三段、其第一段為寫大東亞戰爭之展開、第二段為寫東亞民族應進之途徑、第三段為描寫大東亞戰之最終目的、在於建設世界新秩序、奠定世界真正之和平基礎、全篇用字雄揚、蓄意切實深遠、

當選作品 氣魄雄渾
福山報道部長談

當「大東亞興隆之歌」審查終了後、福山關東軍報道部長發表感想如左、

此次之應募作品、來自東亞各地者日滿兩語、總計達二千三百餘篇、經審查之結果、優秀作日語計十一篇、滿語十篇、由此可知東亞各民族對新東亞建設之熱意如何激昂、同時新聞協會並各新聞社之此種計畫、亦頗感到為切於時期之舉也、此次當選之作品及佳作之五篇、雖均有其獨具之特色、然其中之當選作品、尤充滿打倒英美之意氣、實可謂為光輝之傑作云、

寫出搶後感激 顯示民族精神
審查委員會的評語

打倒英美大東亞興隆進行歌的應徵者、總計二千三百九十篇、為我國以來罕見的大記錄、這事實足示此次之熱意、一般民眾對於大東亞戰爭的認識、而其中選出十篇、

從前歷當臨戰的歌詞、許多人徒事修飾詞句、缺少精神、而這回所集的歌詞、都是受著東亞解放和全東亞民族生存發展、那內容是用特別強力的語調、寫出國民的感激來、表達出大東亞戰爭中日軍強力的活動、而且其中充滿了呼籲全東亞民族的雄渾精神、故而以若干字句的修正而採取了、其他五篇、也都是不朽之傑作、我國作歌的水準、以打倒英美大東亞興隆行進歌的徵集為契機、感到飛躍的高邁、茲對應募諸位、表示敬意和謝意、

國民教化委員連絡會 在新京舉行開幕

【新京專電】為發揚建國精神、國民教化團體、民生部、曾制定「國民教化委員規則」、基於該規則、從自全滿之主要宗教教化團體、已委託國民教化委員二十名、但其第一次連絡會自四日午後三時於中銀俱樂部舉行、有民生部厚生司長以下之關係官及教化委員等約三十名出席後、即說明各團體今年度國民教化實施計畫、後即移行任命委員、及各委員活動之狀況、兼懇談各團體對政府要求之事項、茲誌之如下、

△於中央地方、行動宗教教化團體、或開催國體觀明之時局講演會、

△各團體以所發行之機關誌、月刊雜誌單行本、與政府相互密接連繫下、實施時局國民啓蒙運動、

△關於政府提案之國民教化資材之利用方法等、

為該員會、今後每月舉行一次定期會、乃於決戰下為期國民教化之徹底於萬全也、

△宏國璽警部補　△宋秉權警尉補　△李春之警尉補

(以上皆為長通路警察署)

市虎疾馳竟肇巨禍 閻科長被軋身亡
司機駕車逃走當局正嚴緝中

奉天市大和區富士町六號協和大樓二階二〇一號、居住奉天市公署實業廳殖產科長閻鐵璋氏、四日午后十一時十分許、於歸宅之途中、行至市內大和區淺間茂町七號六條交叉路口時、忽由十間房方面向大廣場疾馳汽車撞倒、軋斷頭部、立被送往南滿醫院醫治、然以流血過多、於二十分後死亡、享年四十六、屍体五日已於醫大解剖、肇事之汽車以發生事故、當即停車、然有類助手者、由車降下、檢閱車尾燈後、竟然逃走、目下大和署正搜查中、

閻氏略歷
(圖即閻氏)

四日於加茂町路上、慘遭不慮災害之市公署實業廳殖產科長閻氏、於明治三十年二月十四日、生於東京市淀橋區百人町二丁目八八番地、大正七年三月、於旅順關東都督府中學畢業後、即學於早稻田大學政治經濟科、旋即就職東京市麴町本厚生株式會社、其入滿洲國之時日乃於昭和六年十月、先為奉天地方維持員、後又歷任奉天省府第四科、奉天省公署屬官、瀋陽縣行政科長、瀋陽縣事務官、四平街辦事、於昭和七年十一月、為奉天市公署管理科長、八年三月、昇任為殖產科長、直抵今茲、頗蒙各方面之愛云、

王總領事歸國

【大連電】滿洲帝國上海總領事王慶璋氏、為參加二月六日之萬壽節式典偕同、於本月四日抵連、於大和旅館宿後、五日晨乘船歸京云、

小粟社長歸連

【大連專電】滿洲塗料社長滿洲塗料統制委員會理事長小粟平平氏、頃二週間、觀察青島上海支店之業務狀況、於四日已歸任云、

滿鐵厚生大會閉幕
撫順榮獲冠軍

滿鐵厚生大會冬季大會、已於二日至四日間舉行、經全滿各機代表選手凡千二百餘名參加、展開柔道、劍道、水上競技、卓球、排球等多年中之爭奪戰、自四日午後四時起、於撫順練習所以冰球戰告終、復由五時起、於撫順記念會館、舉行閉會式、撫順以綜合得點十一…

△綜合得點　撫順一四、大連一〇、奉天(鐵道局)八、哈爾濱七、牡丹江六、錦州、齊齊哈爾、新京、奉天各二、羅津一、

滿鐵厚生大會 第三日成績

滿鐵厚生大會第三日(四日)午前成績如次

△劍道(一般)各個所對抗　一位吉林、二位哈爾濱、三位牡丹江、四位撫順

警民信愛週間 首警八日實行

【新京電】首都警察為警民一體協力、將於每月一日起實施之警民信愛週間、為準…

奉公隊本年運動方針 奉天市昨已研討決定

決戰體制下各從增其任務之重要之協和義勇奉公隊、本年度運動方針、已經中央本部發表、而奉天市協和義勇奉公隊、四日午後二時、在協和會市本部會議室、開各部會、關於本年度運動方針及當前重要問題、有所種種協議、而為立足於有特異性之使本市立於決戰下重要性、對於國家要請毫無遺憾、遵照中央總監之基本方針、謀國民中核的防衛體制之劃期的強化之擴充、以期國民防衛之完璧、決向如次四項邁進、

一、隊組織之整備擴充

一、隊指導力之強化擴充

一、防衛活動及諸動員態勢之活潑適正化

一、對於國民鄰保組織整備之積極的指導、

組織警備隊

奉天市協和義勇奉公隊為期決戰下之國民防衛之完善計、於四日開催各部會、決定組織警備隊、結成之警備隊、乃依奉公隊組織擴編而設立之特設隊也、其要員以在鄉軍人為基幹、以中年隊員滿二十五歲前後之青年隊員而組織之、於平時兩時、甚於義勇奉公心得、以中堅國民為自發的活動、以期其奉天市都市警備之萬全云、

表彰全省孝子節婦 定期在省舉行傳達

為振興東方固有道德、歷年對國內之孝子節婦、均行表彰、奉天省之孝子節婦表彰傳達式、已預定於二月二十三日、招集各市縣教育科股長、在省禮堂隆重舉行、屆時金省長、申民生廳長、均有剴切之訓示、表彰狀授與後方行閉式云、

又、孝子節婦表彰傳達式傳告後、自二十四日午前十時起、更在省會議室、舉行時局教育懇談會云、

鮮人小綹 一網打盡

前於奉天驛候車室、趁機擁擠、而行小綹扒竊之朝鮮人等、已被大和署司法係一網打盡、即彼等均為朝鮮人、南田琦杉(二〇)、朴承淡(二三)兩名為首、餘黨有姜泰鉉(一七)、金永德(一五)、南某俊(一二)、洪光植(一四)等不良少年、係自信量揭開彼等所照為之醜行、目下均被判明、被害者已達百數十件之譜矣、

對典當衣物者 均須捺印指紋

奉天市警察局司法科、最近鑒於典當中之興者增加、而當舖自應亦受莫大之迷惑、實為助長犯罪之機關也、茲為搜查犯人後之參考及盜難物品之發見起見、對典當者採取指紋辦法、於五日向全市當業者通知即日實施、因此今後有典當者、須捺指紋云、

關釜連絡 月末實施

鐵道省為統制正月之關釜連絡船乘客、一月五日對下關出帆釜山行之一、二三等船客、亦實行乘船指定制、更延期至二月日實施、所以希望本國內行客歸滿之際注意為要云、

華北農產調查團一行 業已到着大連
安藤團長發表談話

【大連電】大東亞戰下國民總力為食糧增產計畫之一翼而興起、故與亞院調查情形而招致以前農林教授橋本傳左衛門農博、農林厚生協會主事早川孝太郎氏、大日本農會技師間部彰氏、上瀧義、鈴木鼎三郎兩氏、農林技師、京大助教授柏祐賢氏等日本農學界之權威八名、今已來連、預定於五日赴燕、安藤團長、關於赴燕之目的、談述如左、

與共榮圈之確立同時、食糧問題、亦應帶重要性、各地域各必須各謀以自給自足之體制、故華北亦必須確立食糧自給自足之體制、因此本年必須自下補時即着手增產之整備、此行乃聽取現地情形、又該由於食料及其他再檢討增產計畫云、

華工入滿期已迫近 滿鐵樹立輸送計畫

為滿洲產業開發之大原動力、數年來集中產業界極大關心之華北工人、決定於二月下旬、大批來滿、入滿後、遂漸輸送、滿鐵對於入滿之華工之輸送、必至相當混雜之現象、且今年來滿者、約占例年總入滿數之半、為由大連通過、備有山海關之陸路時船舶、更為困難反見相當之減少、然由山海關之陸路入滿者、據觀定當激增、關於華工入滿輸送、經策年謀計畫輸送之強化之結果、已具有如去年度進行順利之經驗、故決以臨時列車之增發或增結等實行最緊期之輸送、又去年之入滿最盛期之二、三、四月、但較豫定數頗見減少、關其態信、較豫定大抵占八十二%仍不失為比較良好之成績云、

新京地方檢察廳 表彰功勞警察官

【新京】康德七年一月以來、當林野局職員關係瀆職事件、及同八年一月以降之某特殊會社與某關係特殊團體職員之瀆職事件、摘發檢舉之際、首警及順天警察署警察官十名、歷長期間、上下一體、辛勞於究捜查等任務、終將巨案破獲、並有去年九月二十二日、於長通路警察署管下、東榮路所發生殺人事件、長通路署滿系警察官四名會辦努力職守、勤勞於該案之破偵、今新京地方檢察廳長、對於該警官之功績、特授與賞狀、並賞金一封、以示褒彰、藉勵將來、該表彰式乃於五日午前十時、假地方檢察廳、由首警警監、司法科長、關係署長等列席下舉行賞狀授與式、茲將受賞警察官之氏名列左、

「林野局並某特殊會社關係」

△間嶋呈警佐(順天署)

△飯田發孝警尉(首警)

△龍尾男一警尉補(順天署)

△藤紹三警尉(首警)

△金森照松警佐(〃〃)

△高井金次郎警尉(〃〃)

△林富作警尉(〃〃)

△二田口富雄警尉(順天署)

△平井米一警佐(首警)

△木全清七警尉(〃〃)

「東榮路殺人事件關係」

△王鴻儒警尉補

國婦會募集獻納金 預想能突破六萬元

懷慕第一線勇士之勞苦、具有巾幗心性之國婦總本部、值茲建國十周年意義深遠之新正、為實踐食糧之合理化、所有之醵金、盡行獻納於陸海軍及國軍與軍用機、曾經令全滿三十萬會員、於至五日、使獻金至國婦本部、但國婦各會分所有之醵金、已達有五萬二千一百五十五圓八毛九分、實為預想外之巨額、其募集期、至十五日止、概定能突破六萬以上之巨數云、

孝節表彰傳達式 昨日於首都舉行

對本年度第九回孝子節婦社會教化功勞者三百七十一名之表彰狀傳達式、於五日…

新式錄音放送機 將設於全聯會場

【新京電】值局大東亞戰爭之進展、同時發揮放送之使命、亦隨而重要、如目前所實行之關東軍報道部陳述、極表示團體之活躍、而新京中央放送局、目前由日本定購最新式之錄音放送機、兼以定位用錄音機、目下已收到一架、茲新錄音機之性能、比較外來品有數倍之性能、不但於日本放送協會占第一位、就是在東亞亦甚著名、實為一種優秀機也、但新京放送局之定於八日之臨時全聯時、為最初次之使用云、

建國十年紀念情況 滿映計劃拍錄影片

滿洲映畫協會、於茲光輝之建國十週年佳節、為明徵滿洲建國之過去、紀錄建國十年之國勢、擬將國運十年史作成電影、以為紀念事業、並對於其他紀念電影作成亦在進行計畫中、其十年史之內容大要如次、其於滿洲國飛躍成長史上、堪稱貴重之紀錄、故頗值注目云、

△建國十年史(十卷程度)詳細描寫建國以來之重要行事、以十周年式典為終點、表示國際方面將來之國家紀錄電影、

△偉大的十年(內容程度)主要為將建國以來之政治、商業文化之發展現狀、以說明方法描寫之(三月末完成)

△十周年行事記錄(十卷程度)紀錄由十周年元旦建國節式典、國民動員大會、東亞競技大會、武道大會、十周年式典、並其他於盟邦日本之慶祝等行事止、而將意義深遠之十周年諸行事遙名網羅在內(九月末完成)

△時事電影第一報之「迎建國十周年」業於三日完成、期於六日萬壽節、向一般公開、

△紀念團電影於三月中、決定作成工作要綱、

咄！咄！咄！匪膽包天 殺害警官搶槍逃走
當局正嚴張警網大舉偵緝中

奉天市警察局皇姑署昭陵街派出所王正修警士、(二八)於四日夜、出外執行勤務、至五日午前九時五十分、於派出所附近之路上、忽有人發現該警士之屍體、撥得通知之警察局司法科、遂由中村科長、常山搜查股長、町田鑑識股長等急趨至現場、作實地調查、推定犯人於殺害警士後、其即強奪所持之手槍、於奉天市內、最於十間房派出所、有張警長被殺事件後、今又發生此事、警察官事件、前後已二次矣、詳細情形目下不明、(圖為殉職之王正修警士)

四匪行兇槍傷事主 强搶未遂相繼逃走

近日市內搶案頻生、警防當局、極力動員、活躍各地以期肅清此等匪類、不料於昨日(四日)午後十時許於北關區大北街五段九一號又發生強搶未遂之事件、茲將詳情誌之如下、

前記之住址、戶主為孟鎮宗、年四十二歲、前曾充北關分區長、現賦閒家居、因蓄財、略有積蓄、故為匪人所垂涎、突有四人組成匪由其西牆跳入、一匪嚴守大門、三匪同時闖入室內、一持自來得手槍、一持鐵木棒一把、其他二匪、亦將屋內之煤鎬操起、持槍之匪人、當即至孟鎮華面前威脅繳款、孟云無錢、此時持大棒之匪人、用木棒打倒、此時其妻亦被匪人用木棒打傷頭部多處、時孟某之內弟、乘機逃出、前往報告該管分所、此三匪恐風聲外露、乃擁同把門之匪人、相繼而逃、並未搶去何物云、

儲蓄指導機構改組
於中央地方分設實踐委員會
本年儲蓄目標定為十五億元

協和會中央本部鑑于最近之國內資金放出狀態、為更強化國民、蓄積動員起見、決定改編儲蓄指導機構、四日午後二時半、已於中央本部第二會議室、開中央連絡委員會、決定指導機構之改組案及本年度儲蓄目標額、關于指導機構之改組、仍按向來中央連絡委員會去年四月實行之指導機構改革以前連絡委員會情形進行、但此次得由於新事態、改組中央連絡委員會、廢止連絡委員會下之幹事會、組織實踐委員會、並決設事務局於中銀、對省縣市方面、亦使從來之連絡委員會、改為實踐委員會、務求實踐機能之活發化、本年度儲蓄目標、儲觀察去年度實績、目標十一億突破一千萬圓及資金撒布狀況決定較去年增加四億圓為十五億圓、并定於十五日開實踐委員會、以決定各省應行之具體的運動方針云、

祝新嘉坡陷落 市奉公隊預定動員

美英侵略東亞之據點、新嘉坡之陷落、僅為時間之問題、各方面籌備於陷落時之慶祝行事正在計劃中、故奉天協和義勇奉公隊於四日開催各部會、亦決定舉行動員大會云、

制定醫師法 民生部正審議中

「醫乃仁術、」濟世活人、乃醫師本來之使命、醫療新體制之具體的、目在日本討論、今次議會亦擬提案關於醫士醫師士一切禁止、與日本醫療體制相呼應之我滿洲國、亦行制定「醫師法」、「齒科醫師法」及「漢醫會法」自下以民生部為中心、進行審議中、從前滿洲醫師會、並無何等法之根據、在決戰下國民保健重要之今日、醫師會之法令化、迫於緊急、急行制定此醫師會法同時、齒科醫師會法並漢醫會法、亦預定於四月中制定云、

全國生必品配給制
劉專賣總局長發表談話

專賣總局、為確保國內民需物資、供與消費之均衡、去年度、對國民日常生活必需品中之火柴、石油、麵粉、鹽及酒精等、五項重要物資、曾予以一元統制、施行配給制度、其後鑑於時局之推移、及實際之迫切要求、對該制度之實施、極感有將度書量強化之必要、茲乃於客年十月中、訓令全國各省、市、縣、旗等地方行政機關、對現有人口、戶數加以徹底調查、以便依據其結果、全國一齊實施綜合配給制度、至於該制度之實施期日、大抵三月中、即可實現、對該制度之實施、劉專賣總局長談話如左、

際此決戰體制下我國欲防止物資之偏、在靈正消費之均衡、而讓國民生之安定、實施本制度極為適當、其不僅在以規定物資確保之圓滑、且可確保戰時下國民生活之安定、使國民均可隨時獲得必需之一資、本年度實施後、本局決以國民生活之安定為目標、發揮本制度之特有性能、除確保物資之豐富供與外、對配給時期、決一掃過去不定期之弊端、而確立配給時期之基礎、其中尤以火柴、石油等定能調減、國民之希望、今後本局決努力處理、同時尚希望國民予以絕大之協力、是所至盼云、

常年法律顧問聘任啓事

敝人今聘任大律師藤原鐵太郎氏為常年法律顧問、此後關於敝人之身体及財產其他一切之權利如受不法侵害時大律師願負依法一切之保障責任
奉天城內鼓樓南　洪興隆永記啓

本律師茲受奉天城內洪興隆永記為常年法律顧問、此後關於洪興隆永記之身体財產及其他一切之權利如受不法侵害時本律師應負依法一切保障責任
奉天市大和區浪速通四五　律師　藤原鐵太郎　電話二—三六五八

聲明感謝恩德

本市小北街四段二〇一號德盛永打藥工廠於本月二十三日午後九時三十分不幸發生火災、官吏派出所所長李文彬氏同全所警位與小北第七區消防長馬顯祥氏等到場不辭勞苦不眠不休之精神方達到安全、感激謝情對於諸位無可報答、今特登報以酬雅意
感謝人　滕忻和啓

恭頌 縣長張德政

通河於康德六年歉收商民交困經縣長協和會事務長德政商民出資入山運搬枯木以資救濟民生、水泥溫漂、損失十分之四除窮出萬餘米以保積壓三年不許運售民等商業已無生路、幸經縣長張紹曾副縣長竹內氏同向各機關請准給得出口運資數年飢苦一旦解除、救民等生活安定、施仁義於萬衆無以報答謹此鳴謝
董懷修　李長祥　高紹增　周維禮鳴謝

遺失手戳明作廢

敬啓者敝人馬常富馬常有二人所用之手戳因未注意不知何時一同丟失、因關係重要除向縣公署存案外、上記之兩手戳嗣後勿論落於何人之手用其取保作證或其他作用概作無效、馬常富戳圓形、馬常有戳方形、恐未週知特登報聲明
海城縣耿庄村大良屯　海城街中亞區春町門牌九七九號　馬常富　馬常有　全啓

緊要聲明

茲因長子張炳坤夙行不檢、已於康德元年十六月給伊土地參十八晌由其領受獨立門戶、早經斷絕父子關係、所有張炳坤在外一切行為不與敝人及家庭相干、特再登報聲明
德惠縣　張殿升啓

遺失地照聲明作廢

敝人王森林有地照一張、為領名熟地五四畝、坐落撫松縣一區松江村松江河下川、西至東至松江河、西至分水嶺、南至旺拉子、北至下山頭、該地照於康德三年五月被匪搶去、除呈報縣公署補發新照外特此登報聲明
撫松縣撫松街東關區住戶　王森林謹啓

緊要聲明

有敝人領名坐落西街路北鋪基段計二百九十五號個丈方、東至趙坡、西至姜姓、南至趙姓、北至街道、八年五月間失慎丟失、嗣後該照勿論落于何人之手概作無效、除呈請縣署另補新照外特此登報聲明作廢
聲明人　業主　楊樹森啓

父子脫離關係

敝人張紹德之子張紹組不務正業屢次管教不聽、在外倘有不法行為與敝人無干、特此聲明
皇姑屯保合街三段　敝人　張紹德　謹啓

光陸電影院緊要啓事

茲者本院於康德六年九月四日由興行組合請領南市場警察署蓋印之身份證明書由一七三至一九〇號止計二十六份、及康德八年十二月一日興行場組合長蓋印發給之證明書由三〇四至三〇七號止四份、並由院方發給員役佩帶徽章三種、除丟失作廢外分別呈報繳銷外特此鄭重聲明
奉天光陸電影院經理　李永貴謹啓

遺失匯票作廢

康德十二月二十七日張錦棠在泰安益發銀行匯款一百五十元票號一八三六號至奉天益發銀行支付、又匯一百五十元票號一八三七號亦是奉天益發銀行支付、該二匯票一併遺失、除向該行掛失外並聲明作廢
奉天大北門裏鴻泰成　張錦棠

聲明手戳作廢

啓者敝人湯日新印之方形手戳一枚不慎竟自丟失、以後無論落入何人之手概作無效、特此聲明
湯日新啓

國民畫報委託事啓

啓者本刊為開拓業務起見、對各支社力設發展起見、以奉天市東關區綏定街一段一六四號孫惠民為販賣部長、設販賣部於奉天市東關區綏定街、及徵求各支社推銷者希往該處商洽可也

公告

啓者本會社於康德九年壹月貳拾八日開第五期定時株主總會、對於議案全體通過、惟各株主住所有變遷者務希於本月以便通知、免失株主權利、如不聲明自失權利恕不負責、特此公告
奉天市關東印書館株式會社謹啓

瀋陽國民高等學校招生
本校附設特別教育造成實業人材

一、報名日期　一月十日起至二月…
一、考試日期　二月十七日…
奉天市小西邊門外…　電話…

郭氏醫院

內科小兒科產婦人科及其他一般
入院隨意
郭氏醫院　院長郭文高
地址　奉天城內鐘樓南胡同奉天春館東鄰
電話四—三九三二

性美膏

專治淋病濁遺早洩收效確實外用
性美膏　一元　二元
補腎強精男子減退之人必備
桃夢　一圓二角　三圓
奉天加茂町十六番地　木村商行

亨得利

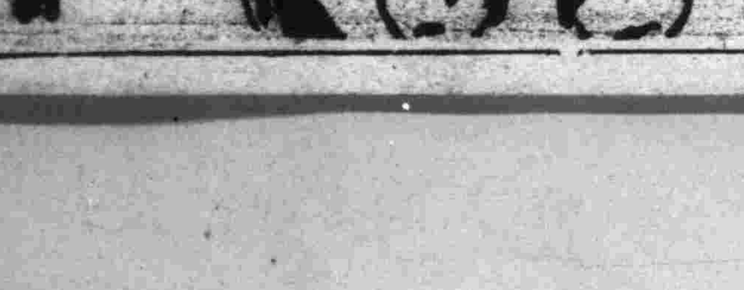

亨得利
專售高尚鐘表眼鏡
奉天城內中街

來篤墨水

自來水筆用
來篤墨水

天下第一　一家一瓶
東西南北　世界萬邦　來篤墨水　所向無敵
(大阪小林…全國各文具店均有代售)

老福春堂藥房

哈爾濱道外正陽十四道街
老福春堂藥房
·本堂出品四種靈藥全滿馳名·
劉氏樂仙膏　專貼婦女經血不調諸般症
劉氏養血保坤丸　專能調經養血行經腹痛
劉氏金丹　專治咳嗽痰喘五勞七傷
劉氏金剛藥片　專能扶陽固精夢遺滑精腰疼腿痛腎虧等症最有效
「外埠各省城鎮均有經售」

滿洲印鐵製罐廠

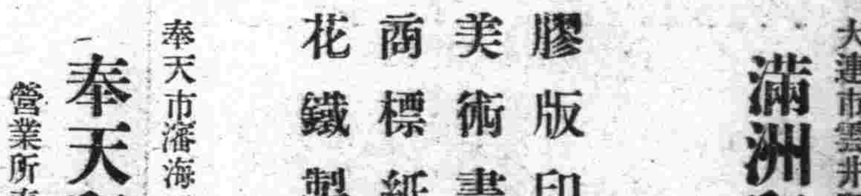

大連市雲井町一九番地
滿洲印鐵製罐廠
電話長四—二六三二
膠版印刷　美術畫片　商標紙盒　花鐵製罐　各種化粧品盒及瓶蓋
奉天市瀋海區吉祥街一段三〇號
奉天印刷製罐廠
營業所奉天市小西街一段二號
電話二一—六二一六五番

萬壽節之佳辰 隆重舉行慶祝
協會市本部通知各分會遵行

【哈爾濱】二月六日爲萬壽節之佳辰、茲逢此光輝建國十週年紀念、協和會哈爾濱市本部、爲期屆時舉行隆重慶祝起見、因此經慎重協議慶祝聖壽無疆行事結果、現已決定慶祝行事式典、所以分別通知各分會及各機關學校團體屆時一致遵行各種慶祝行事云云、

【安東】大東亞戰爭完遂途上邁進之當今恭迎我滿洲帝國皇帝陛下寶算三十七歲之御誕辰、建國明達十週年飛躍的國運隆昌及國威之宣揚、日滿兩國一億四千萬民衆齊表慶賀協和會市本部、於二月六日之萬壽節、發揚國民之赤誠奉祝聖壽無疆、當日於協和會館舉行由分會奉公隊、青年團國防婦人會關係者參集其預行式序如左云、

一、開式之辭
二、對國旗敬禮、
三、國歌合唱
四、帝宮遙拜、
五、宮城遙拜、
六、國本奠定詔書奉讀
七、式辭、
八、聖壽萬歲三唱、
九、閉會之辭

回教協會分會 特殊國防獻金

【北鎮】縣回教協會北鎮分會、該長楊仕民會長白鶴軒兩氏、爲盡國民後支援責任、及義務起見、特於日內、糾集同教徒備資守百二十圓、呈蘭縣署、作爲特殊國防獻金、慰勞前方白衣勇士、以新營體、枕戈待旦之辛勤、而期大東亞聖戰、節節勝利執方牛耳協和徹底傳資東亞新秩序、早日實現、擒蕩殘敵、皇軍早日凱歸還云、

詔書捧戴臨時全聯 出席蒙系代表感激談

【海拉爾】以興安北省代表決定出席於八、九兩日在新京舉行之詔書捧戴臨時全聯之九名中、有陳巴爾虎旗、明善（五十）、東新巴旗甚諾密得（四九）兩氏被以蒙系代表選中、兩氏已決乘五日午後七時廿分開之列車赴新京、曾以担負大東亞戰爭完遂一翼之滿洲國民之覺悟談述如左、

△明善氏＝對惡抑大國之風席捲暴已極之英美兩國毅然以正義之鐵鎚收得海陸空軍赫赫戰模之與邦日本、實極偉大、迄今雖亦有物資不足者、但仍未忘對英美之惡魔、加以膺懲、解放東亞人衆而業成共存共榮之建設圖彼時乃獲得眞正之和平及幸福、吾等雖不能盡極大之微力、惟欲同心協力、以同胞之榮即吾等草原之榮之念頭竭力邁進云、

△甚諾密得＝吾等之同族中不知海洋及軍艦者甚多、只想戰爭不過於陸上實行者吾等之文化甚低、故一般對於日本如何實行猛烈之戰完全不知、只理解日本爲東亞民族之幸福、而出莫大之犧牲、故吾等弱小民族對于吾等所想之日本惟有感激而已今得出席協議會、非常榮幸只望傾聽政府之方針後、報同族、以使彼等徹底、此種趣旨云、

避免偷漏捐稅 調查春節屠宰

【西豐】歲已告終、春節在邇、滿民習慣、例於此時宰豬、以供節間食用、惟民衆未明納稅義務、每有在家私宰、希圖偷漏者、於捐稅收入上、不無影響、財務科長何漢三、派員分赴各商民住戶、詳加調查、如有未經納稅者、促其到科繳稅、以裕捐款云、

年末警戒實施

【康德】本街警署、因舊曆年關在邇、四鄉農民均來街購用物品、人事雜亂、由恐不良之徒、稍時擾亂治安、警察署長、以保衛治安之道、於月前派遣警官、搜查道路、野外、放卡、防患未然、如該署長及警官稱如苦心孤旨云、

配給豆油火柴

【梨樹】查豆油火柴、爲人民日用生活必需品、梨城逐月配給、需用者、尙無不足之慽、頃縣公署實業科、以春節在邇、特又令各組合、酌合人口數目、平均配給、計豆油配給商號、三寶富、西、德順源、德順、盛等商號、萬聚隆、天合昌等商號、火柴、配給商號、福寶盛號、人民前往領取者、街上大有人滿之勢云、

湯山城村盛大舉行 國防婦人會結成式

【安東】協和會安東縣本部自早急於準備結成、而以湯山城、村之滿系婦人爲主體、所有會員四百餘名之國防婦人會結成式、已於一月卅一日午前十時、在湯山城村村公所、盛大舉行矣、

東安軍用機獻納運動

【東安】關于一月十七日開催之協和會委員大會、裁決之東安之軍用機獻納運動、近將由省本部實行具體化、當展開北邊第一線省民愉捷國民運動、即予定於萬圓以四月末日爲期日獻納軍用機東安號一架、以協和會省本部並大會參加者爲中心、而展開獻金運動云、

佟醫師濟世爲懷

【西安】西安縣城交通便利、礦產豐富所有居民亦較稠密爲多、人民稠密患病者亦不無其人、對於療治病症請醫一事爲最難之問題、凡往出診者無論西漢醫、多數有習氣、出必乘車病家始與接待、否則即不能往診、惟永安街復康醫院西醫士佟德麟、向無以上習氣凡有患病請診、徒步而無要求、時間早晚不計、對於患病者均盡心診治、醫士如斯方可謂之爲、心存濟世云、

訓練弘報要員 省指導班出發

【安東】爲期地方民衆對時局之認識並弘報要員之訓練省指導班一行五名按左記日程赴安東莊河兩縣下宣傳工作、至於夜間實行時局講演及映畫云、

二月二日鐵甲房子
三日、湯池子 八日大孤山
四日、北井子 九日黃土坎
五日、莊河街 十日龍王廟
七日青堆子

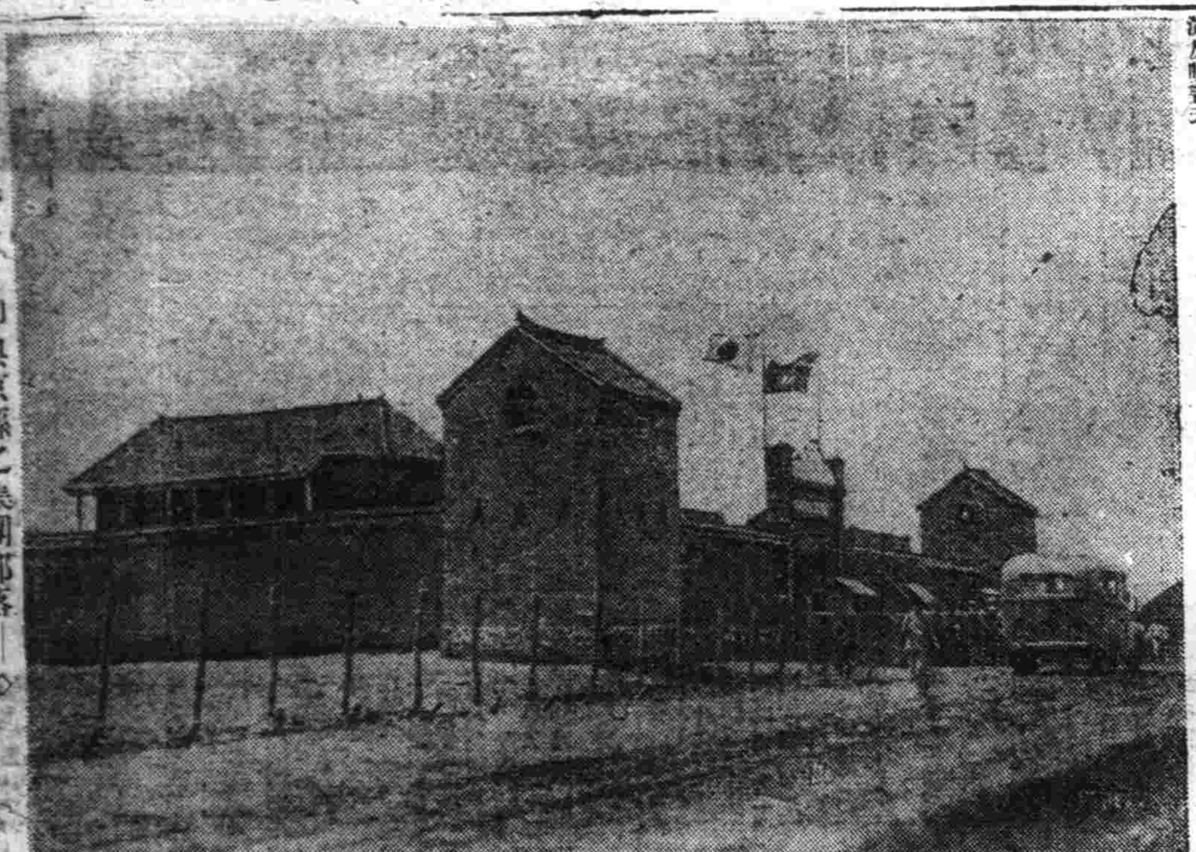

【照片】即興京縣之集團部落

縣警務科主催 開司法講習會

【濛江】縣警務科長王士洪氏、爲提高司法警察知識向上計、特訂於一月二十八九兩日在縣公署會議室、開司法講習會、聘請區法院審判檢察官爲講師、警務科司法股、全員及各署司法事務担當者、列席二十餘人、亘二日間、講解研討勝術導歐極爲法律之奧義受講者俱皆豁朗、此後本縣司法警察、當然有奧妙之運用、民族無冤獄之苦、片言折獄指日可期、建國協和之精神、不難自濛江始矣、

警署嚴禁賭博

【梨樹】查賭爲惡媒、有治安責任者之所最惡、梨樹警察署長戴宗昌氏、對於賭博案件、力主嚴懲、自到任以來、一般賭徒、多聞風他去、故梨城賭風久息、商民之治安無慮、大有原由、茲以多令農暇、深恐有不肖賭徒、暗中進行、特嚴諭各警察士等、晝夜梭巡逐戶嚴查、有則逮捕、絕不可稍爲姑寬、一般人均以爲梨城之賭風、將一蹶永不振矣、

新京建大學生 來開現地訓練

【開原】滿洲建國大學學生十一名、爲於該訓練、已於一月三十日午後三時十分列車抵達開原矣、一月三十一日、二月一日兩日、與縣公署、協和會、合作社、街公署、及其他機關協作懇談會、復於參觀豆稈紙業會社開原工場後、預定滯留十日分爲二班爲慶雲村實態、實施現地訓練云、

將成立書曲組合

【海城】現在寓居本城的書曲業之彼娼等、不下卅餘名、每日宗耕縣城、如旅店綢門等處、晚夜間其歌聲、當局以該行業系、殊違現代社會之規則、因此特令若輩、資演成立組合、以便易監制、聞該行業聘演藝協會役員佐佐木氏、爲理事、辦理該組合之一切事務、但不給予薪金、每月貼給車馬費若干云、

發揮勞力報國 國道敷設沙石

【濛江】經由本縣朝陽國道幹線、業經縣方極大努力補修完竣、茲爲防禦來春冰融凍解之弊、而復陷於泥濘頹圮不堪起見、而飭令各街村、總動人夫、實施敷設沙石工作、於一月二十六日開始動工、縣長夏副隆氏、率同警務股長東鄉義氏、親赴現場指揮督勵各工作人員、無不精神奮發、努力苦幹、實現勞力報國之赤誠云、

新嘉坡陷落期迫近 準備慶祝大會行事

【樺甸】協和會縣本部、關於我樺甸縣荒僻、民知簡陋、爲期國民對於大東亞戰爭、深加瞭解友邦皇軍必勝信念、徹底認識、而誘導國民對南方關心計、頗感此種行事、實爲必要、尤其陷落於目前之新嘉坡、乃東亞共榮圈包圍陣之牙城、意義更爲重大、故本縣依左記要領舉行新嘉坡陷落慶祝行事事前準備要領如次、

一、日時 未定（臨時以電話通知之）
二、場所 樺甸劇場
三、名稱 新嘉坡陷落慶祝大會
四、主催 協和會樺甸縣本部
四、後援 樺甸縣公署
五、實施 各聯合分會各關係機關協力實施之
六、實施事項（樺甸街）
1、慶祝大會 依預定時刻在劇場內各機關團體參集後慶祝大會開始
2、慶祝行列（參加者並各分會員各青少年團消防隊義勇自衛團國防婦人會等）
3、高脚會（由商工公會準備之分晝夜二回實施之）
4、慶祝門及國旗之懸揭（於慶祝當日必需各戶門前懸揭日滿國旗）
5、各商店慶祝門燈之揭揚（當日午後七時起至九時止）
七、經費由縣方補助之

會長會議圓滿閉幕 全案通過設宴慰勞

【營口】本埠民政署上島署長、於日昨二十九日召集管內十八會正副會長、及各會計員庶務員等、開催本年度第一次會議、既誌日前本報是日午前十時、假座國民學校講堂內嚴肅舉行、主催方面除會者上島署長之外、有各課長、各係主任、志岐警察署長、倪劉二位囑託、蘇譯譯、各報記者、及其他各關係者共計百餘名、及至定時、依開會其順序如下、一、向國旗敬禮、二、宮城遙拜、三、默禱、四、開會之辭、五、署長訓示、六、議事內分指示事項、注意事項、諸問事項、聽取事項、七、閉會之辭關於指示事項共爲二十一件、因滿福之關係、不能詳誌、大體皆爲裕國便民、造福社會之各種事項、注意事項計分四件、均係有益於各會之事項、諸問事項、係本年度各會之教育產業土木設施等之各主要事業、聽取事項係各會之現況、及醫時下會民之動靜午餐休息、午後一時半復行繼續會議、直至四時餘、始將各案完全通過、圓滿閉會、閉會於門前全體攝影、以資紀念、後於五時由公學堂大講堂內、設備滿洲筵席多桌、款待參與會議之諸士、以慰其勞、並由上島署長、演說慰勞之辭、後經長山寺會長代表演說答謝之辭、席間觥籌交錯極其熱鬧、復由劉雨田囑託、吟詩笑語開堂、誠屬近來稀有之盛宴、直至七時餘、始各興盡而歸、故略誌之以紀其盛也云、

警官辦案神速 偷兒終落法網

【柳河】前本報社向柳河分社所發送之一月份二十六日與二十七日兩日、間之新聞、計八百八十份、當駁差由柳河驛取出、放置門外、遂向站內送報待圖、不見報與自轉車、方知被竊、當即報告警護隊柳河分所、即時張佈警網、四方檢索、終於車站南方五百米之洋炭橋下、收得自轉車與報紙碎片少許、該兩日之報、及二十七日份之大同報、一並蹤影不見、後由柳河警察署、大佈警網、嚴行收索後本分社於昨日少得消息、當即報告東門分所該分所長調德明氏、以迅雷不及掩耳之手段、將偷兒捕獲、代所取調供認爲柳河街興隆區、住戶徐忠年二十二歲無業、竊取屬實、並賣本街東區婦家床子與孫某一並備文送交警察、當分所長取調終了、將該犯以待追其餘罪云、

爲達成納稅報國任務 國都旅店業納稅踴躍

【新京】總力、國家中、新正已成過去、今當二月伊始、國都滿人旅店業者、亦因繳納營業稅、而開始奔忙、原來新京旅店業組合、定於每月上旬、統合全組合員之營業稅、至下旬乃共納之於中銀等代收國稅機關、今二月伊始、全員復又急於納稅之任務、以盡報國之責、於是該組合門前之納稅人、乃接踵而來、辦理納稅手續之該組合主任亦大有應接不暇之勢、溯至客歲、九月、日、我國實行營業稅制度以來、五閱月於茲、該組合繳納成績異常優良、總計一萬八千餘元、每月平均可達四千元之多、且每月皆無拖欠或遲納者、可見滿系國民均善、國家理念、竭忠報國、務期達成國家全體之目的、常此以往、則決戰下我國財政體制、其必更加鞏固者可知矣、茲詳記該組合每月納稅之成績於下、

康德八年
九月 三、〇〇〇、六八
十月 三、五一八、八八
十一月 三、七三一、三九
十二月 三、九五四、一〇
康德九年
一月 三、八五六、〇〇

東安縣烟縣長 赴臨江縣巡視

【東安】巡視虎林、鶴寧歸任之烟東安省長、乘一日午後十一時十分發之列車、赴臨江縣巡視、予定三日午後一時五十九分歸任云、

保持民衆健康 開始施種牛痘

【陽信】陽信縣公署自開始治強運動以來、對於保民工作、推進頗屬積極、舉凡剿滅共匪、建築炮壘、安設軍卡、醫藥設施諸端、成績尤屬驚人、現該縣李縣知事近鑑及民衆健康、關係國計民生、至深且鉅、茲爲創滅病厲保持民衆永久康樂起見、特於本月下半月起、開始施種牛痘、並爲便利施種計特規定下列三大步驟、（一）城鎮各機關團體（二）各學校（三）各商號住戶各區民衆、現第一期業已開始實施、各醫院、各學校教職員學生、幷開診療藥已發交種再即着手實施、擬於日內通知各學校知照、幷後日內全縣民衆即可施種完竣云、

獻金芳名錄

向陸海軍獻金者踴躍 二日陸海軍收到獻金

▲關東軍恤兵部國防獻金【新京】△八圓三六錢匿名氏△五〇圓新京蒸汽浴場會△一二圓四〇錢公主嶺憲兵分隊撥一件△一〇圓明月溝警察署撥一件△五〇圓拉哈警察署撥一件△九〇圓協和會濱江省本部撥一件△一四三圓新民縣警務科撥一件△一八圓四〇錢西安縣警務科撥一件△七〇九圓九〇錢撫順縣警務科撥七件△一六四圓三〇錢撫順縣警務科七件△三〇七圓二〇錢西安縣警務科撥一八件△一九、二六三圓三六錢哈爾濱憲兵隊本部撥八件

恤兵獻金 △二〇圓新京白菊在滿國民學校生徒藤村禮子外二名、△四一圓同 智略杉村美子、同棟△五〇圓同八島通照賢三郎△一五六圓同福昌公司碎仁堪工人一同、△二五圓一五錢同興安通杉山食堂古賀房子、霧邊笑子、△六〇圓一七錢同西五馬路富士屋、△五五〇圓同滕岡茂作、△五〇〇陸軍病院高原分院衛生部慰問、△一圓三三錢關東軍第一青年學校、△二二圓五〇錢、同匿名、△一五六圓〇七錢、哈爾濱市石頭道街弗梅利泰基、△一三二圓三八錢、撫順縣公署取扱一件、△一六五圓七三錢＝吉林憲兵分隊四件

▲海軍武官府國防獻金 △五二一圓三四錢、協和會公主嶺市本部寄付音樂會出演者一同、△三〇圓、新京西五馬路篠田仙治、△五〇圓、同東一條通大政豐、△三〇圓國務院建築局日觀會一同、△二一圓、齊齊哈爾第一國民高等學校袁慶忠、△五〇圓、康德旅館內北岑大精、△一〇圓、新京第一中學校二年藤田剛外三名、△五〇圓、新京東一條通大政豐、△二一圓、新京錦町錦樓五十嵐三郎外一名、△一〇〇圓、盤山縣滿洲大同佛教會分會

（海城）本縣紅泡村公所、村長馬鳳麟、辦理鄉村行政、成績昭著、更兼副手及司計等、相助爲理、村政日新月異、此番之第一次國防獻金、經村長振臂一呼各戶之獻金者、相率而來、數日之間、共集金二千二百四十二元三角現已悉數獻於國防當局云、

各科診療 天興福醫院
院址 大西市場 電話（三）五二一一〇八一番
院長 邵先煒

辯護士 法學士 律師 松尾規矩
奉天小西邊門內藥王廟西胡同三三
長電話（二）三三六三

入學資格（國優卒業生）
奉天東亞商業學院

結核性咳 能致一家同歸於盡
嚴寒期爲各種疾病最易增惡之季節、其中以結核性咳嗽惡化尤烈，同時由此一人惡化，且能傳染全家，而致同歸於盡。故咳嗽一出務於早期應用世界聞名的「知蜜子聖」以鎮治之。本劑功能止咳除痰，寧神鎮痙，不論何等。惡性咳嗽，莫不一服立即見痊。

主治効能
止咳除痰
寧神鎮痙
潤澤喉嚨
暢通氣道
安眠止喘
潤肺消炎
價目 五〇瓦 一五〇瓦 三〇〇瓦
奉天市青葉町十一 田邊藥品株式會社
知蜜子聖

化學療法之精粹！
淋疾 膿症即癒
本劑，係取一基及二基之兩種化學元素，據獨自組成法所製，爲首創的多基性强効化學療法劑，其効果之廣汎而且神速，誠實冠於斯界。
因之對於化膿性各症，尤其淋疾不論急性慢性，或婦女淋疾，皆得完全無缺的治療効果，更又縮短其治療期日，在化學療法界劃出新紀元矣。
況因不獨發揮一基二基之兩効，且以其協助効果，一至體內對於淋病原菌發揮絕妙的功能，同時依於病變組織自身之抗病力之强化，便得勝超一基或二基等單一製品的驚嘆効果。
由是僅服最初三日間，必現病變部位之賦活，停止膿狀分泌物尿中之膿球淋絲等，亦皆消失而呈清澄之尿，以斷病根永防復發
●一衡擊—五四片，二衡擊—一〇八片 四衡擊—二一六片，各地有信用之大藥房，皆有「內服根劑爾」出售
總批發處 東京 合名會社 河原商店
內服 根割爾
★現今世上患淋病者莫知其數，並且夫妻同患淋病者亦多，此等人士，總要夫妻協助之下服用此劑，以期早日完全斷根，不然內循環相染，永久不能見痊。此劑不但極効於男子淋疾，對婦女淋病諸症，實發揮最神速正確之効果。

三 SANKYO 共
梅毒
德國六〇六號共同發見者秦博士指導創造，東亞砒素驅梅劑中之始祖
新阿兒佐梅諾爾
NEOARSAMINOL
本劑用由德國之六〇六號發見者，直接繼承其製法，而所創造，乃於東亞持有最長久的歷史及經驗，根據嚴正的科學的工程，至其品質効果，獨占斯界之最高絕步，治療界之名聲，信用日益增加。
三共株式會社 本社東京市日本橋區室町
滿洲三共株式會社 出張所 奉天市平安町一〇 大連市山縣通四〇

三蝠牌止咳藥片
您現在是患着很厲害的咳嗽嗎
您現在是患着很急促的喘息嗎
請您快服此藥吧

「全國藥房均有代售」
總製造廠 滿洲製藥株式會社

華道牌
高尚價廉